盛京時報

陰曆丙子十一月六日
昭和十一年十二月十九日
西曆一千九百卅六年

本報價目本埠每份每月一圓二角(國幣) 外埠郵費在內每份每月一圓四角(國幣) 零售每份五分(國幣) 廣告刊費五號字每行十三字一日一圓(國幣)長期另議
發行人 染谷保藏
編輯人 菊池貞二
印刷人 東光明
發行所 奉天脇田町九番地 盛京時報社
電話(編輯部 二一三八二番 營業部 二二〇二二番 城內直賣所 四一二三六八號 振替口座 奉天一一三〇番)
各埠支社 新京東六馬路 哈爾濱新八站永德街 大連榮町二番地 大阪北區金島濱通一

論說

須調停綏遠戰事 (傲霜庵)

所謂綏遠戰事。推原其故。確爲弱小民族之崛起反抗。德王等內蒙民族。對於中國方面之壓迫。不能屈伏到底。即仗義蹶起。以爭自由者是也。按五日德王致傅作義電。九日德王卓王連銜覆蔣介石電。均將個中底蘊。盡情瀝陳。苦心孤詣。亦足以令讀者深表同情矣。

惟在國際間。此項綏遠戰事。本爲中國內政問題。並爲中國殖民地之反抗。所以他國無權過問。況從中干涉。是滿洲國與日本所一再聲明。宣告中外者耳。但內蒙與滿洲國毗連接壤。且在民族上。內蒙與東蒙(滿洲國)原是一家。故戰事倘擴大。則滿洲國與日本。對於進展前途。不得無關心。是亦理所當然。乃已據實申明。盡人所知。無庸贅述也。

當綏遠戰事正酣時。中國忽以西安巨變聞。張學良忤逆弒上。容共叛國。其背後有共產軍。有蘇俄。爲極明瞭之事實。自此以後。一時小康之中國。或惹起一大禍亂。勢之所逼。竟爾演成西班牙第二之慘劇。亦未可知。較諸綏遠事件。其重大性豈僅十百倍哉。是時滿日兩國當局暨識者。萬不可拘泥於區區綏遠一隅。宜放遠大眼光。應付中國直面之一大危局耳。

夫日本爲極端防共之國家。是以與德國締結防共協定。並向中國要求共同防共。曾幾何時。今張學良率數十萬所部。投入共產軍。在西安行營揭揚赤旗。設立蘇維埃政府。蓋在中國防共之急。無甚於今。實爲安危興廢之所歧。凡握有兵符者。須協心戮力。爭先請纓之秋也。尤其是爲綏遠戰事。開拔入蒙之中國十萬軍隊。因西安變故勃發。受一大打擊。陷於進退兩難之窮境。是時日本與滿洲國。爲顧全中國大局。維持亞東和平計。宜向中蒙兩軍從中調停。在雙方現在前敵戰線上。(或開戰前之戰線上)即時停止戰事。以便中國方面竭盡全力。迅速入隴。討伐張逆。以奠大局。此種調停。愈快愈好。且由日本暨滿洲國方面觀之。不過爲一舉手一投足之勞。而其造福中國戡亂未然之功。眞不可限量。又在實際上。蘇俄籠絡張學良。在赤化中國之政策上。遂進百步。即滿日兩國方面。亦爲對抗防共起見。無論直接間接。援助中國總動員。決不可爲區區綏遠一隅之問題。而阻礙中國自身之討逆防共作用。是當務之急。今日日本迫中國共同防共。不若先援中國迅速防共之爲愈。中國倘因之諒解此方誠意所在。則所謂「共同防共」。迎刃而解。不待往來交涉而後解決也。

夫見義勇爲。奮臂赴急。乃大丈夫之所爲也。縱令內蒙軍連戰連勝。闖往中國軍。中國危急至如此地步。則日本與滿洲國。宜勸其解圍。以便赴本國之急。現在內蒙軍挽回頹勢之時。使其停戰。不無困難。然爲顧全大局計。犧牲一隅。亦非得已。以上爲王道國家應盡之義務。況平素以防共相號召。要之今日日本與滿洲國。宜慷慨仗義。推誠對付。萬勿袖手坐視。或存心狡獪。貽誤大局。釀成巨亂!吾所以排斥所謂『靜觀』論。亦實在此。

或曰中國軍閥心理之不同。猶如其面。於綏遠調停成立之後。十萬大軍。果班師直搗潼關。參加討張防共之戰線與否。不無疑問。所以徒勞調停無補於事。由吾觀之。亦難保絕無。惟滿洲國與日本。宜持光明正大之態度。磊磊落落。行其所是。以示大國的襟度。若不幸失敗。則更採取第二第三手段。亦無不可。是時只當講仁義。何必曰利。何必曰利。

▲勘誤 昨日論說『錦熱蒙族問題』題下第十四行『實』字上脫『事』字合亟更正

艾登發表重要演說 確定英外交意向

—爲確保和平、各國須訂立條約 停止軍備競爭、代以經濟合作

【倫敦訊】英外相艾登、在此間發表重要演說、確定英國外交政策之意向、茲摘述其大要如次、艾登首述英國各派人士對於各項主要外交問題意見已漸趨一致、吾人今務當獲得更廣大之輿論、以共同排斥危險之理論、危險之理論、爲何

即主張 世界畫分爲右派獨裁與左派獨裁之兩集團是也、不知英國對於此二者、均不欲參加、吾國與其他各國之關係、僅根據一項原則、即各國應志願與其隣邦保持和平、並遵守爲保障和平所訂立之條約是已、抑吾人承認條約之本身、係出自人爲、自非神聖不可侵犯、而可隨時改善、蓋人類一切行動、固無一可加以反正也、然有一事焉不可不以神聖視之、即遵守鄭重之約束是也、至於片面廢除條約、要當有其限度、苟不然則其結果所至、國家關係、將惟武力是從、而任何條約、其價値將在其所耗費用之下矣、囊昔若干國家視條約爲一撮廢紙、而加以撕毀、乃致有一九一四年之大戰、時至一九三六年、

倘仍視 條約爲一撮廢紙、而可加以撕毀、則無論何人、瞻念前途、斷不能復有信任之念矣、艾登繼述及十二月四日法外長台爾博斯之演說、及十一月二十日艾登本人在萊明亞城發表之宣言、並未會有英法兩國訂結同盟之用意云、艾登繼謂、英國不僅在若干區域保有存亡攸關之利益、抑全世界各地均與英國有攸關之利害關係、吾人對於和平之關、其範圍遍及全世界、蓋世界現已縮小、縱使與吾人本身利害相關、甚至遼遠之區域、發生禍亂、亦足成燎原之勢、而使整塊大陸或整個地球之半、均遭巨刦、是故國際協定、雖有助於和平、然繁複之外交文件、與有限度之世界各國、

須停止 軍備競爭、而代以經濟合作、則方爲上策云、關於西班牙問題、艾登表示與法總理伯倫抱同一見解、認爲唯不干涉政策、不足使歐洲避免嚴重之衝突、并謂、西班牙之悲劇、且造成嚴重之國際憂慮、此則由於若干國家不遵守不干涉協定之文字與精神有以致之、結語則稱讚美政府、請該國對於英法兩國調解西班牙內戰之提議、深表同情、

下屆瑞士總統 摩太當選

【瑞士京城訊】聯邦行政院政治部部長摩太、已被選爲下年度瑞士聯邦總統、

英國會接新皇詔書 兩院表決矢忠

下院由首相提出答詞

【倫敦訊】十四日國會兩院接新皇詔書、上院由克羅麥爵宣讀、下院由議長賚資羅宣讀、兩院後乃一致表決矢忠之答詞、詔書中略謂、茲於憂患之際踐祚、決當盡己之責、深信國內與全世界之人民、必以好意與同情予以輔助、賴上帝之護佑與皇后內助、必力圖維持英國之榮譽、與增進人民之幸福云云、下院由首相包爾溫提出答詞、并謂皇之性情大類其父皇、必能克盡君責云、繼由反對黨領袖阿特里、與自由黨領袖辛克萊致詞阿氏之詞謂皇於自治領與帝國其他部分饒有經驗、且熟悉社會問題、上院之答詞、由掌璽大臣哈立斯克斯提出、并謂英皇乃各自治領之連鎖、皇與國民均宜知團結之重要云、工黨領袖斯尼爾與康特白里大主教均起立表示贊助答詞、下院之答詞、措詞相同大旨謂兩院自當矢忠皇與皇后、皇之御宇必能保衛國家之自由、增進人民之繁榮與安樂、

國聯行政院 舉行公開會議

討論叙利亞境內兩城 土耳其少數民族問題

【日內瓦訊】國聯行政院、於十四日午後舉行公開會議、討論叙利亞境內亞歷山大德萊與安蒂沃巴兩城、土耳其少數民族問題、當由土耳其外長魯舒第陳述、該國見解、請求行政院就下列三項分別加以考慮、

▲就目前亞安兩城 土耳其民族所處地位、殊有採取若干種過渡辦法之必要、應請行政院予以決定、

▲關於該兩城土耳其民族問題爭議之基本要點、

▲聲明法國與土耳其兩國交誼深厚、不因一時爭議、而有所影響云、魯舒第首先根據法理與經濟上觀點、說明土耳其政府之立場、繼對於法國認爲此一問題係土耳其與國聯之爭一層、加以辯駁、又謂亞安兩城、土耳其人口始終佔其大部份、故土耳其政府、謂求行政院、就本問題作客觀之研究、且覓求正當合宜之解決方案、俾其方得以安寧、而法理得受尊重、至在爭端未解決之時期內、則應由國聯掌握兩城之命運、令該兩城內所駐守之法國軍隊一律撤退代以少數中立國警察隊而由國聯特派員以指揮之云、魯舒第語畢、法國代表即外交次長魏耶洛、當即起立對於魯舒第所稱述土兩國友誼一層表示感謝之意、并聲明當於十五日就本問題爭執各點、有所答辯行政院繼由魏耶洛提議、任命瑞典外長散特妻爲本案報告員、並定於十五日上午十一時繼續開會、俾由魏耶洛出席、陳述法國之見解、

猺山概況 (20)

—猺人社會之展望— (仰山)

敦請媒人、講成親、量成對、潭頭對潭尾、砌中央、落雙錢、平平出芽、加意成親、那請先生擇年 也利、月 也利、日也利、那我還日、正來接妹、返接草帶陽烟、(即承接香烟意)肉滿秤、酒滿埕、鷄滿籠、鉎滿等受、(即小秤)雙手托 交親家、接人送錢送銀來、我三倆親家、長過水、闊過河、熱過火、高過天、通天富貴、十代交親〃

(受)

聘禮者唱〃開天立地、盤古制、娶老造、伏羲姊妹造人民、神農皇帝造禾米、人成雙、簇成對、世傳世、代傳代、世龍世蛇、代竹代笋、得把案欠隻籃、得張刀、欠只轎、得隻針、欠條綫、得隻男、欠隻妹、欠牛十條江水蚕、欠妹十條鄉里問、那媒人問到我呢、愿開門、結爾愿架樓、講成親、量成對、潭頭對潭底、砌中央、落雙錢、平平出芽、如意成親、那親家請先生擇年利、月利、日利、庚時也利、爾今朝送銀來、榛榛滿籙、我雙手托妹 給你、接返、覃 草帶暘烟、(即承接煙烟意)生男育女、男人讀書把筆也正、女人綉花、雕花龍鳳、我倆親家、等爾都長過來、高過天、闊過地、通天富貴、十代交親〃

(迎)

接時、即令人挑禮物往女家、並帶十一二歲之女孩去接新娘、新娘來時、既不坐轎、復不乘馬、祗易服靚裝、手撑新傘一把、步行而來、同時有送親六人或八人、新人入門、須在子、丑、寅、卯、辰等五時、故遠路必於先一日到男村、在隣家憩宿一晚、翌日拂曉、始入男家、舉行結婚禮、爾時在祖先神位之前燃燒龍燭一對、乃陳列鷄及酒肉等祭品奉祭、家長恭立於神位前、祈禱祝福婚事 奉告 祖先、我、並係新婦命名、新娘入門、先至祖先神位前跪拜、後始入洞房、新郎亦然、燃燭者、必擇富貴雙全福壽駢臻者兩人任宜、燃時、先點燃紙捻、後將兩根紙捻交叉、接於燭頂、左立者叉燃右燭、右立者叉燃左燭、同時兩人、各唸彩話、左立者唸第一三等句、右立者唸第二四等句、互相對答、

本日三大張半

遺失地照聲明

啓者敝人價買四道崗河套魏成林三九號原荒部照十四垧零七分三九號原熟部照十垧零三畝三分魏成玉三六號原荒部照三垧七畝附三六號原熟部照二垧張信二九號原熟不動產執照三垧二畝二九號不動產執照十八垧七畝七分五王國林附二九號買契紙三垧三畝二九號買契紙原荒十八垧七畝五分三道崗河套魏廣祿原荒五號不動產執照三十垧零九畝三分付五號原熟不動產執照六垧八畝一分以上共照十張於大同元年被匪焚燬特此聲明

慶城縣張樹田啓

地照焚燬聲明

廣海有納租地一段坐落寧安縣五區張家窩棚計地十三垧二畝一分於大同元年十一月十一日房被匪燒照同焚燬除呈請寧安縣署補照外特此聲明

海林竇廣海啓

地照焚燬聲明

景福祖遺納租地一段坐落在牡丹江西舊卡倫屯孫廣才孫廣田二人名八垧零九孫廣才名四垧八畝八照租票同焚燬除呈請寧安縣署補照外特此聲明

孫景福啓

遺失地照聲明

啓者敝人座落慶城縣八道小婁子附一號原熟地十三垧六畝部照一張又附一號浮多荒地五垧五畝部照一張同於大同元年胡匪陷城全被焚燬特此聲明

慶城縣譚德啓

遺失地照聲明

啓者敝人趙倫元於大同元年胡匪陷城時將坐落慶城縣東大街路北土等四五號街基部照一張計六百丈方被匪搶失特此聲明

慶城趙倫元啓

遺失地照聲明

啓者敝人座落慶城縣朝陽堡楊維貴領名四六號土地執照二垧五畝八分六厘地照一張又四六號六畝五分地照一張同於康德元年被匪焚燬特此聲明

慶城楊維貴啓

遺失地照聲明

啓者敝人座落慶城縣姜殿屯三四號原荒部照二十一垧五畝三分又三四號原熟地部照十垧大同元年七月因避匪患遺失此後無論落於何人之手概作無效除呈請慶城縣署補發外特此聲明

慶城韓綱萬啓

緊要聲明

望堂南二道街東南隅臨街磚瓦房二十一間瓦廂房二十一間腰瓦正房十八間前後炮台全井一眼週圍土板牆玻璃門窗俱全並地基寬二十三丈長五十丈減價出售願買時請至日新火磨福和慶面洽或向灤縣南汀流河合德堂函商均可

嚴瑞亭啓

聲明出兌

敬啓者敝人王作新王啓三在奉天小北關火神廟街開設啓華袜廠今因號中虧累無力繼續前作於十二月八日經中人王鼎臣等良善說允情願將貨物及號中交往內外欠賬兌與康恩榮名下管業此後王作新王啓三頂替啓華工廠名譽作何事業概與康恩榮無涉因恐契友親族人等不知特此登報聲明

王作新 王啓三 仝啓

遺失徽章聲明作廢

啓者敝佩帶之第七四五號國旗式徽章一枚夜間勤務遺失無論何人拾得一概作廢特此聲明

蓋平鹽務緝私分卡長 劉卓然啓

聲明焚燬街基地照作廢

敝人於康德二年四月間因失愼被火焚燬茂林站街基地照乙張民國十八年四月十八日更換戶管新照號碼記憶不清(原係藏字三號)南北寬十丈東西長三十丈計地五畝南鄰崔紀元趙鴻權北鄰趙金山東西至大街特此登報聲明作廢

茂林站劉子陽啓

奉天日語研究會

▲冬季講習會開始▼ 奉天大南門裡

▲日期 自十二月二十八日至正月卅日
▲會費 國幣貳元
▲報名費 免收

班次
初等日本語讀本卷二程度 自午前九時至午前十一時
初等日本語讀本卷四程度 〃午前十一時至午后一時
中等日本語讀本卷二程度 〃午后一時至午后三時

◎寄宿舍 院內備有
◎講義錄 不收費

介紹潘華傑畫例

裕仲廬主潘華傑先生精研畫法念載有餘所作山水蒼老潤秀堪稱現代一大畫家兼長油畫傳眞別具生色先生年逾不惑神傷体弱已無力他求近乃專事筆墨遊藝爲生同人等久重乃藝之精爰爲廉擬左列潤格以廣介紹

無論屏堂每方尺 五元
册頁每方尺 五元
摺扇每柄 五元
傳眞色相佛像均另議
以上於兩月內均按八折減收
隨封加一成先潤後筆

收件處 奉天萃斌閣 章福記書局 崇古齋古玩舖 存古齋裱畫舖 代訂

介紹人 婁學謙 王希哲 王惠忱 于蓮客

政府特許專賣品

招募各縣分店

一、本社爲擴充營業起見每縣招分店一家(專賣獨銷)
一、待遇每月除提成外另有津貼金貳拾元支給有志担任者須速先指定某縣附三分郵票即寄詳細簡章一份希勿失良機是幸

新京市永長路福祿街口
日本化學紙株式會社支店啓

奉天省立奉天女子師範招生

級別	學額	考試日
師範本科	五十名	康德四年一月十三日早九時考起
師範部講習科	五十名	康德四年一月十三日早九時考起
初中部	一百名	康德三年十二月廿七日早八時考起

詳細章程函索附郵票一分即寄

招募分社經理員啓事

本報招募阜新縣凌源縣朝陽縣三處分社經理員如願應募承辦須得能繳押欵及出確實商保爲合格因阜新縣此際尚有分社該經理擬于後另有高就預爲辭職如有願辦以上各處分社者祈速函商或來社面議幸勿失此機會可也此佈

盛京時報社營業部啓

奉天省立奉天第一工科高級中學校招生

一、科別名額 高中機械科四十名 土木科四十名 職業金工科四十名
二、報名日期 自十二月一日起至考期前二日止
三、考試日期 高中 康德四年一月四日五日六日九日 職業 康德三年十二月廿七廿八廿九日

函索簡章者須附郵票一分

聘請大律師聲明

本同業會於本年十二月十日聘請日本東京帝國大學法學士江崎保次大律師爲常年法律顧問嗣後關於本同業會財產以及法物一切權利完全委任該大律師代爲保障恐未週知特此聲明

奉天山貨店同業公會謹啓

律師江崎保次聲明

本律師於本年十二月十日承奉天山貨店同業公會聘爲常年法律顧問自聘任之後對於該同業會財產名譽一切權利並法律行爲本律師完全負法保障恐未週知特此聲明

奉天小西關大街上頭路北門牌七號
法學士(律師 辯護士) 江崎保次謹啓

城內 滿洲醫科大學醫院分院 (大西城門裡)

診療科目 外科 皮膚科 耳鼻咽喉科 內科 婦人科 眼科 花柳病科 小兒科
診療時間 自午前九時至午後八時(日曜祭日午后休診) 但急病者不在此限
入院隨意 往診隨刻

分院長 醫學博士 宮下公平
醫學士 郭文高
女醫 李松林

無料健康相談(市公署衛生課委囑 瀋陽警察廳衛生課委囑) 自午後一時至午後二時

哈爾濱醫學專門學校招生廣告

一、錄取名額 本校本屆招收預科一班六十名男女兼收
一、考試地點 哈爾濱—南崗大直街本校 奉天—奉天省立第三初級中學校(奉天市大西關熱鬧街)
一、報名資格 十八歲以上之男女而有左列二項之一者爲合格 1高級中學校卒業者 2與高中卒業有同等學力者
一、報名日期 自十二月一日起至十二月三十一日截止
一、報名費用 報名費國幣十元無論錄取與否概不退還
一、報名地點 哈爾濱—南崗大直街本校
一、報名手續 報名時須繳卒業証書或在學証明書入學願書併最近二寸脫帽半身像片各一份以備查驗但於奉天考試者一切手續亦須報到本校奉天試場不受理故也
一、考試科目 日文、數學、(算術、代數、幾何)物理、化學、國文、
一、考試日期 康德四年一月八九兩日於哈爾濱奉天同時舉行
一、考試時間 八日上午八時—十時物理及化學 十時—十二時數學 一時—二時日文 二時—四時國文 九日上午九時起口試及檢查体格

一學校要覽暨入學願書等函索即寄但須附以三分郵票一份

康德四年度 奉天東亞商工學院招生廣告

【備有詳細簡章】

入學資格 A初中卒業者 B高小卒業者
校址 奉天大北邊門外馬路南

奉天滙業銀行

營業科目
資本金 壹百萬圓
各種存欵。放欵。匯兌。貼現 及其他一般銀行業務
地址 奉天大西城門裡路北 電話四、二三五八 四、三五三

奉天商工銀行召開股東常會公告

敬啓者玆訂於康德四年一月二十五日(星期一)午前十時在本行會議廳召開第五回股東常會討論左開各事項屆期務請携帶與前存本行印鑑相符之印章出席與會除分別通知外合再登報公告即請 各股東查照爲荷

股東常會附議事項

一、康德三年下半期(第五回)營業報告書貸借對照表財產目錄損益計算書承認案
二、康德三年下半期利益金處分案
三、監察人吳泰勳氏任期已滿應行改選案

本行股票定由康德三年十二月二十一日起至第五回股東常會終了之日止停止更名過戶合併聲明

康德三年十二月十五日

奉天商工銀行股份有限公司 董事長 方煜恩謹啓

瀋陽中國銀行啓

啓者玆因電話局定於十一月廿九日變更電話號碼用將敝行新電話號碼開列於後所有以前日滿電話號碼即不適用敬希 合照爲荷

十一月廿五日

城內行新電話號碼
四、二〇三一
四、二〇三二
四、二〇六七
四、二〇六八
四、二〇六九
四、二六一七 營業專用
四、三二五三 營業專用

南滿站辦事處新電話號碼
三、三六二七
三、四四一八
三、四四一九

有田外相對許世英 言明日側方針
期待國府講求適切措置

【東京十八日電】日帝國政府、關於張學良監禁蔣介石之中國動搿、曩者在閣議決定靜觀主義、注視該案之推移、然有田外相、十七日午後、在官邸受駐日中國大使許世英之訪問、席上言明日側方針、要望國民政府之善處、許大使於該會見略述如左、

南京政府顧問英人德納爾德氏、在西安與蔣介石會見、據該報告、蔣委員長在西安健在、且由國民政府接到通告、是以通達云云、

有田外相對之、關於日本政府方針、言明如左、

懸念安否之蔣委員長、現聞尚健在、洵爲不勝同慶之至、關於此次西安事件、該眞相尚未判明、故日本政府、亦甚關心、注視該事變之推移、據新聞報道、張學良標榜容共抗日、然隣邦之赤化、對日本帝國之安全、遠之東亞和平、給予多大危險、故日本政府期待國府對該事件講求嚴重且適切之措置云云、（上爲有田外相、下爲許大使）

西安兵變事故

邵元沖中流彈殞命 十七日由洛陽公表

【上海十七日電】蔣介石隨行之各要人、皆被監禁在一處、生死莫明、茲悉要人中之一人邵元沖、在事件勃發之一剎那間、中流彈殞命、今日已在洛陽公表、開蔣介石秘書長錢大鈞、身負重傷、已被監禁、

李、白擬進出中央 態度愼重伺機會

【廣州十七日電】外傳此次西安事件以前、張學良與廣西側成立諒解者、徵諸張學良之容共政策、遽難取信、然與張學良、頻行相當連絡、固爲事實、現今張學良代表駐在桂林、廣西側亦認之、且桂當局對此次兵變、向國府致電、斤斤於保境安民、尚未發表何等意見、國府對之、頗覺奇怪、加以李宗仁、白崇禧、認趁此國府喪失台柱而悲歎時、如果出趁火打劫的行動、則失國民支持、且失墜自已政治的生命、自他共許蔣介石、後繼者之今日、愼重行動、以保九仭之功、注視事態之推移、續行帷中籌劃、以堅固進出中央之立場、然而國府內部、秩序紊亂、地方割據勢力抬頭、至國內混亂時、乘其機會、高揭大義明分、進至中原收拾時局、則雖有多少反對、由與蔣對等的人物、且無武力、不能實行威令之中國現勢觀之、該兩人暫時堅持靜觀的態度、俟客觀的情勢之展開、開始表面的行動、

宋子文飛往西安？

【上海十七日電】宋子文今日上午十一時飛往南京、抵寧後、似將與孔祥熙等南京政府要人商議、十七日下午轉赴西安、

張軍叛亂動機 係蔣拒絕抗日
有田外相在閣議說明

【東京十八日電】有田外相十八日在閣議、說明西安事變經過、略述如左、

關於蔣介石之生死、傳說紛紛、然十七日由許大使有正式通知、知蔣氏尚爲健在之旨、據事變背後關係、張軍動亂之原因、張學良喪失東北四省、故對蔣介石使闡明抗日方針、然蔣介石拒絕之、且對張學良軍、除甘肅陝西外、無人援助、又中央軍已至臨潼、國府亦不改從來方針、故國府希望日側援助云云、

于鳳至電張 爲蔣求命

【倫敦十八日電】張學良夫人于鳳至女士、對於在西安之良人電請對蔣介石生命乞予保全、（圖爲于鳳至夫人）

莫德惠抵京 謀西安案善後

【南京十七日電】莫德惠于昨晚十二時、由津到京、今晨八時、會歷訪中樞各當局、對西安事變、謀善其後、

攜帶蔣之公函 蔣鼎文抵寧

【上海十八日電】據華方消息云、由西安出發之蔣鼎文、於十七日午后四時到洛陽、即於本日中入南京、聞該氏攜帶蔣介石公文所指示之事項、俟該氏到南京後、將此付中央審議云云、

陸軍省開預算內示會

【東京十七日電】日陸軍省十七日午後四時起、在陸相官邸、開對貴族院各派交涉委員之來年度預算內示會、貴族院側、青木子爵外卅二名出席、陸軍側、陸相以下、首腦部出席、首由磯谷軍務局長、關於最近之國際情勢、就中中國事情、滿洲國發展情況、遠東蘇聯軍備充實狀況等、詳細說明、次之梅津次官說明帝國陸軍軍備與列强軍備情勢、寺內陸相、關於來年度陸軍豫算、據計數說明概要、各委員質問後、共進晚餐、終了懇談、

關於設定地中海勢力圈 英意將發表宣言

【倫敦十七日電】英意兩政府、從來續行地中海上關係調整交涉、頃決定於聖誕節左右、發表共同宣言、傳謂終了宣言案之起草、該內容大略如左、

一、英意兩國政府、互相設定在地中海勢力範圍、在該領域內保証權益、

一、戰爭發生時、兩國政府當即商議、據確聞、英政府以共同宣言案磋商之條件、對西國內亂、要望意國之自重、然宜言案成立結果、觀測自從阿以來變調之英意關係、必呈好轉、

法希望參加

【又電】對英意地中海共同宣言、法亦希望參加、即駐英法使哥爾班、十七日午後訪英外部、通達法政府意嚮、英雖不反對參加、然意國注視德國動向、

【倫敦十六日電】英意兩國政府、關於地中海紳士協約案、續行審議、然據法國哈巴斯通信社報道、兩國間事實上成立合意、英國側以協約締結之前提條件、希望如左二點之解決、因之外傳遷延正式發表、

一、在亞的斯亞貝巴公使館處理問題、英法意三國、目下協議該案、

二、西班牙問題、

英國關於西班牙問題、要求保障、以免英意間發生將來紛爭、據法國觀測、意大利關於西班牙問題、由德離開、與英法接近、英意間成立地中海紳士協約案當不甚遠、

日神兵隊事件 付諸特別裁判

【東京十七日電】自現行刑法創設以來、未曾有之內亂預備陰謀罪、在大審院豫審部審議中之所謂神兵隊事件、基於受命判事之東京刑事地方裁判所兩角予審判事意見書、由同院部長泉二裁判長、（新任檢事總長）愼重審理可否開始裁判、至十七日、照意見書、將被告六十四名、咸爲內亂豫備陰謀罪、決定付大審院特別裁判、池田大審院長、基於該決定、預定任命特別裁判之裁判長、於是自事變發生以來、閱時三年半、始至公判開庭、裁判長似任大審院刑事第四部長宇野要三郎、公判開始、預定來年四五月許、

法發行小額面債券

【巴黎十六日電】法國縣政部、爲籌辦國防費、自十七日決定發行七十六佛郎之小額面債券、十六日發表聲明、懇請國民援助、

陳濟棠思動 由倫敦啓程

【倫敦十七日電】亡命於倫敦之陳濟棠、聞張學良叛變、祖國風雲告急之同時、已於十五日暗中由倫敦啓程、將取道德國歸國、

張鈁電楊 諫止叛亂

【開封十七日電】二十路軍軍長張鈁、原擬赴陝調蔣、聞變中止、乃致楊虎城一電曰、（銜略）兄十三日赴陝過汴聞十二日事變、及漢卿通電、不勝駭異、凡一民族國家、必內部一致而後可以圖存、數月來統一告成、剿匪之功立見、現當綏戰方殷、不宜減少抵抗力量、步西班牙後塵、蔣公爲國民所同知、今切持統率、塗炭三秦、何以自解、十餘年來漢卿受蔣公恩育、位冠諸將、宜如何服從、受其指導、若犯上叛國何以對上、何以馭下、鈁以爲當此國家存亡之際、不敢不垂涕而道、請弟切勸懸崖勒馬、以保令名、功罪千秋、在此一朝云云、

開發華北經濟齎來 三國共榮共存
坂谷滿鐵理事抵京談

【東京十八日電】滿鐵坂谷理事、爲新就任產業部理事之寒暄、昨夜乘車入京、車中談理事關於刻下立案中之滿洲國產業五年計畫、及華北經濟開發之重大性、對記者所語之大要如次、

產業五年計畫、乃以滿洲國內自給自足、供給日本不足資源爲目標、外間相傳總額二十三億中、滿鐵承受九億圓、似已成具體化云云、然現下却尚在研究中、至細目等點、一切均未具體化、苟以該案爲國是而行之、滿鐵因極贊成此旨趣、吾人自所謂豫測滿鐵事業計畫之將來觀之、擬將此五年計畫之趣旨、與上京中之佐佐木理事、充分向政府當局進言、又於滿鐵資金調達上、亦有重大關聯性、是以財團方面、亦思有所說明、即華北經濟開發、亦與此項滿洲國產業五年計畫相並行、本人認爲刻下已至必須再檢討之時期、夫華北經濟開發、爲滿日華北共榮共存上所必要者、如僅以一國之利益着想、則無將來性矣、其中心

西內亂停止

【馬德里十七日電】馬德里四周之戰事、近因天氣惡劣、乃行停止、昨晚有轟炸機二十架、重爆機三十二架來襲、政府軍以機關槍擊退、今晨估計死者八十餘、傷者盈百、

各界請討張

【南京十六日電】張發奎十五日有電致何應欽、請其討伐張學良、原電如次、（銜略）張學良勾結赤匪、刼持領袖、背叛黨國、罪大惡極、實爲國人所共棄、現願全國軍隊由鈞座節制外、即請明令討伐、以除叛逆、

【又電】成都市民通電討張云、張學良乃乳臭小兒、軍閥餘孽、九一八之變、一手斷送東北四省、中央寬大爲懷、不咎既往、數年以來、中央對之獎慰撫持、無微不至、張如少有天良、應如何感激奮勉、圖蓋前愆、乃不料妄發主張、脅迫統率、似猶以斷送東北四省爲未足、必欲斷送整個中國而後快、此種民族敗類、人群蟊賊、不獨爲國法所不容、亦且爲國民之公敵、伏望迅平叛逆、挽救危亡、本會謹代表成都數十萬市民、在中央指導下、從事討伐、即希鑒察、

又孫連仲電馬鴻逵馬步芳對張一致聲討、電云、張學良身受中央厚恩、乃喪盡天良、違反四萬萬人心、勾結匪寇、刼持統率、實屬罪大惡極、中央已明令討伐、兄等坐鎭邊疆、武威特著、務求一致聲討、必期張逆與匪共早日殲滅、免我青寧致遭陸沉、忝係知交、因兄等夙擁中央、故敢陳辭、敬祈垂察、

張乘飛機赴太原 懇閻錫山援助歟
西安設臨時西北軍事委員會

張學良 事與願違

【上海十八日電】據國民政府接到之情報、謂十七日午後四時三十分、由西安搭乘張學良福特機之五人、於極秘密裡飛至太原、其中一人、傳稱或爲張學良歟、並傳說或因際於張學良舉兵、各地將領對此無有相應蹶起者、茲迫於中央進軍之危機、諒爲向閻錫山請求援助之使者、更由閻錫山、向中央報告、

【又電】據當地接到華方消息云、前於十四日將西北剿匪司令部已撤廢之張學良及楊虎城、現又新設臨時西北軍事委員會、由張學良就任委員長、楊虎城就任副委員長、

及川、濱田兩中將參內宮中

【東京十七日電】前任第三艦隊司令長官及川中將、及前任駐滿海軍部司令官濱田中將、十七日參內宮中、觀見天皇陛下、濱田中將、關於蘇滿國境爲中心之滿洲情勢並軍狀、及川中將、關於第三艦隊之任務、相互陳奏、奉答御下問後、經賜茶果退下、

劉顧任討張軍司令 向陝西開始進擊

【南京十八日電】國民政府十七日發表明令、特派劉峙顧祝同分任討逆軍東西兩路集團軍總司令、原令云、特派劉峙爲討逆軍東路集團軍總司令、顧祝同爲討逆軍西路集團軍總司令、此令、並討逆軍總司令何應欽、與東西相呼應、已命令進攻陝西、聞東路軍主力、已衝出一大當關萬夫難進之要隘函谷關、刻正向陝西省境之要隘潼關前進中、

【上海十七日電】國民政府發表＝由北方大繞廻之中央軍先鋒部隊、十六日夜、達到西安西北十五英哩之咸陽、與在

徐永昌將南下

【南京十七日電】徐永昌奉閻錫山之命、原擬十三日來京、向中樞報告綏事、但因公私猬集、不得南來、乃定明日到京、

關于西安事變 孔祥熙向全美放送

【舊金山十六日電】美國NB放送局、現已發表關于西安事件、會懇託代理行政委員長孔祥熙放送之結果、十六日已蒙該氏允諾、現孔氏豫定於太平洋標準時十七日午前七時四十五分、（日本時間十八日午前零時四十五分）以『關于蔣介石之監禁』爲題、由南京放送局向全美中繼放送、

山西軍由綏東陸續開始南下

【張家口十八日電】曾向內蒙軍對峙之山西軍、自西安事件以來、曾不安動搖、果然自昨日來、開始向太原方面撤退、即平地泉一帶之李服膺（第六八師）趙承綏之騎兵一個師、高射砲部隊豐鎭一帶之孫楚第一〇一師、於大同方面第七一師等之山西軍、均向太原開始撤退、大同附近之中央軍湯恩伯之第八九師第四師、與中央之第二五、第二一、第七八師等、亦準備南下中、故此等若南下終了、則對內蒙軍對峙軍隊、結局僅據於綏遠之傅作義軍、包頭王靖國軍約二十萬、

俟西安案結束後 華擬提議續交涉

【上海十七日電】關於西安事變日方對策之中央陸、海、外三當局之訓電、十六日下午已分別到達、川越大使於十七日上午十一時、將喜多陸軍、本田海軍兩武官、招至官邸、開聯絡會議、對刻下中國時局、日方似將採取好意的靜觀態度、茲悉十五日南京之須磨張群會商、華方有續開日華交涉之意、又於十六日須磨、孔祥熙會商、孔氏亦略有同樣表示、俟西安案結束後、華方似將正式向日方提議續開交涉、

因蒙軍之猛擊 傅軍敗色益濃

【張家口十七日電】以西安事件爲機會、內蒙軍之猛擊、傅作義知終無勝算、昨日向全線有如左之指令、

中央政權、雖有如何變化而國民對我等之信賴與後援、無何等變化、各軍宜勿反於國民之信賴、到有指令、一切勿轉向攻勢、務嚴防備、

【張家口十七日電】內蒙王英軍之先鋒部隊、十六日下午入固陽城、與該地之歌老會聯絡、進行宣撫工作、本部隊亦將於今日內入城、

美國貝聶特博士 提倡太平洋和平會議

【里巴寨特十七日電】美國著名政治學者威廉、貝聶特、孟羅博士、十六日夜、在加利福尼亞州里巴寨特市開幕之國際問題研究會席上、提倡太平洋和平會議、略述如左、

日美兩國間、決不存在根本的利害衝突、若有衝突或相異、則深信基於誤解、美洲各國政府、此次於不宜諾斯艾里斯之和平會議、確立西半球之和平機構、然以同樣手段、要請確保太平洋上之和平、予由以上見解、對羅斯福大總統、提言預定一九三七年在火諾魯魯招請太平洋諸國代表、以開和平會議云云、

以中央之心爲心 努力以挽救顚危
于宣撫使臨啓程發表談話

【南京十七日電】中央政治委員會、十六日推于右任宣慰西北軍民、于氏以西安叛亂發生、宣慰西北軍民之舉、實刻不容緩、遂于今日匆匆整裝、至下午四時、于偕風漂洲中受命西上、行前並分訪孔祥熙何應欽、張繼等、商談一切、當于三時半渡江、至浦口、路局特備專車三輛、升火待發、赴站歡送者三百餘人、于向各歡送人員點首致謝、旋即登程、隨行者有監察院秘書長王陸一及楊虎城代表郝克勤、預定先至潼關、車過開封時、將與商震、劉峙、張鈁會晤、張將與之同至潼關、于臨行前有書面談話、

謂聞西安變亂時、覺得我們國家民族危機、突加嚴重、蔣委員長于萬難萬苦中所領導之復興工作、爲之頓挫、亦即全國民衆希望遭一打擊、國民于極度悲憤中、更認淸個人之責任、鞏固政局、戡平內亂、必也吾人竭盡心力以赴之、夫東北將領、値亡省亡家之後、而西北將領十餘年來亦在窮苦凍餒之中、均爲骨肉、豈能坐視彼等處於糜爛之境、中央派我宣撫西北、自當以中央之心爲心、希望軍民一致、努力挽救顚危、使我國家民族、仍舊在我領袖預定工作之下而竟其功云云、

又于致張學良楊虎城一電云、西安張漢卿先生、楊主任虎城弟勛鑒、自蔣委員長失其自由後、不但群情憤恨、即世界各國、亦莫不以中國復興事業遭此頓挫爲憾、蘇俄報紙、尤爲激昂、認爲摧毀抗敵力量、致敵人有所藉口、今日不獨個人如此、即全國亦莫如此、中央令我宣慰西北、因東北西北將領、都是骨肉、使我有無窮之感念、而今日西北少有生機、此情更爲可憐、我必盡所有力量、以求弭其戰禍、此事只在公等惻然于轉念之間、天下極危難之關頭、亦有極平靜之出路、望三思之、蔣委員長及各將領之安全自由、亦即東北西北將領之安全自由、更爲我國家民族之安全自由也、此乃公等之大智大勇、關河遠隔、掬此精誠、維新允納、于右任篠（十七日）叩、

又一電云、西安張漢卿先生楊主任虎城弟共鑒、咸電誦悉、反對公等聲淚、已盈天下矣、今者大錯已成、大難方殷、然大仁大勇、覺悟亦在此時、我奉命入關、盼望派人晤我一詳言也于右任篠（十七日）印、

證明蔣之健在 張要求晉遣使者

【北平十八日電】蔣之生死、尚未判明、然據太原電、張派李金洲謁閻錫山、遂謂蔣院長安全保護、懇請由晉派使者赴西安、以証明事實等語、閻對之決定派遣張泰文、徐永昌、以拍電照會張學良、

【上海十八日電】據華方消息云、蔣介石目下住在西安東城金家巷之張學良私第內、生命無恙、該第爲二層洋樓分ABC三室、蔣介石被監禁於A室、

宋哲元電劉峙 決淸共到底

【開封十七日電】宋哲元電劉峙云、當此非常之變、救護國家、決淸共到底、

對日蘇漁約簽字問題 重光將致嚴重警告

【東京十八日電】日蘇漁業條約簽字、因蘇聯側藉口發生新事態之遷延策、以至迄今尚未解決、故重光駐蘇大使、基於本國政府『促進共簽字』之訓令、十九日與人民委員長李特維諾夫氏重行會見、對於蘇方之國際之失信行爲、嚴重警告、即重光大使席上說明蘇聯主張之最近日蘇兩國間醸成的不安空氣、要之、爲蘇聯之誤解耳、要求其反省並言明迅速簽訂條約、實係調整兩國國交上最適切之措置、故蘇方雖惑於流言、遷延簽字、然日方終有按樸資第斯條約規定擁護漁業權益之決意、蘇方對此如何回答乎？實不許吾人豫斷、因此結果、兩國今後國交及其影響、相當重大、外務省靜待重光大使之公報、再決定日方方針之意向、

英擬建設無敵艦隊 建造主力艦二隻

【倫敦十七日電】英海相赫亞、頃闡明倫敦海軍條約滑梯條項延長方針、强調不應當廢棄有用之艦艇、然英國政府鑑於現下國際情勢、正積極邁進建設無敵海軍、其決意似爲對如何强敵海軍、亦能確保國防之安全、而華盛頓倫敦兩海軍條約滿期失効之期、已迫在眉睫之間、自一九三七年一月起、決將開始建造三萬五千噸級主力艦二隻、喬治五世號及皇帝威爾斯號、該兩軍艦、集會英國近代科學之精華與英國造船技術、而備砲速力等一部分、或將發揮脅威的威力、

東隣正式決定 提高郵費

【東京十七日電】日遞信省關於提高郵費、十七日經省議決定如左、而於議會提出法律案協贊後、預定昭和十二年二月一日實施、

△第一種書狀　四分
△第二種郵政明信片
通常明信片　二分
往復明信片　四分
封緘明信片　四分
△第三種　定期刊行物　五厘
△第四種　三分
△第五種　二分

須磨訪高司長

【南京十七日電】日大使館秘書須磨、今日下午訪外部亞洲司長高宗武、對成都事件、仍謀解決、

487

先求健眼現代人的急務！

欲健眼 宜用

スマイル
斯邁爾

裝璜優點！

斯邁爾裝璜係使用硬質玻璃瓶(不致藥液變質)與硬質膠皮口栓之精巧自動點眼式裝置．快輕．瀟洒．至便

斯邁爾因其獨特的處方與配劑、絕不伴有副作用及習慣性、對各種眼疾、奏効顯著、進而賦與健全的視力與明澄的瞳仁、當做近代的高級眼科藥、無人不樂用。

＝主効＝

結膜炎・角膜炎・砂眼・眼精疲勞・充血・眼瞼炎・淚膿症等・莫不適用

連用不伴副作用 亦無成習之虞

辦事 運動 電影 交通 讀書 登山

祇有健全的眼力 纔能悅神的秋色

眼睛的疲勞、瞳仁的起血、趕快從您的生活、掃去一空！祇賴斯邁爾而爽好的瞳仁所映的秋色、韻感莫名。

易患的眼病與其調理

近代人的生活、有人評云、是自眼起至眼止、其酷使眼睛、莫甚於今日。朝起洗臉、看幾種報紙、大小字群、進攻眼簾、踏出門外一步、有電車、汽車、載重車、直衝橫穿、捲塵而馳。如斯都市的刺戟、逼吾人眼力過大的負擔加以有强烈的閃光色彩及種々的病菌遍在、而只求傷眼的機會。且吾人的生活在辦事、讀書、電影、運動等々、始終酷使眼睛、欲免疲勞、亦不可得。如今高唱眼力强化眼疾豫防的聲浪、甚在囂塵上、確是當然的現象。試就現代人最易染患的眼疾、略述以資喚起都會人的注意。

眼精疲勞（疲勞眼）

疲勞眼係由細密工作、讀書、辦事及其他酷使眼睛所致疲勞遠視、近視、亂視、斜視等、爲主要原因也。其症狀、眼之周圍常覺疲勞、或流淚或充血、眼力朦朧、更起頭痛、眩暈、肩酸、久之有招神經衰弱病之虞。此類眼疾之調治法、以常備眼科藥之「斯邁爾」點眼、爲最合理想。得以挽救視力之衰弱、增進眼睛之健康。

結膜炎（流行眼）

結膜炎俗稱流行眼、眵眢眼、腫爛眼、血紋眼。起病原因、以K・W氏菌、塵埃、强烈光線、睡眠不足、有毒瓦斯等之刺戟爲主・輕症者祇有眼瞼背面充血而垂下而已。然久之眼脂源々而出、眼內覺似入砂、視光羞明、益加充血、腫脹、漸移入角膜炎。至於療法、每日二三次、先用淸水洗眼、然後點用「斯邁爾」尤有効果、斯邁爾之殺菌、消毒、鎭痛、收斂作用、能消去炎症、腫脹、使眼內爽快。

角膜炎（起星眼）

角膜炎係在眼球黑色部發生之炎症、俗稱起星眼、翳眼、爛眼等是也。此疾由外傷或結膜炎進步所致者頗多。黑眼起濁、起白斑、或昏花、或流淚、背部起爛、甚至有視力減退之虞、不可輕視。療法、除每日點用「斯邁爾」二三次外務豫眼睛休養。「斯邁爾」因其殺菌、鎭痛消炎作用卓越、故能去翳、鎭炎、防爛也。

其他

此外現代人最易患之眼疾有砂眼、眼瞼炎、淚膿症、充血眼等。諸如此類、皆影響於視力、甚有失明之虞。其不快之感、影響於生活殺減能力、殊非鮮淺。對於此疾之治療及豫防、均宜用「斯邁爾」以求視力恢復、眼睛之健全。「斯邁爾」之有舒適的健眼作用、夙有定評、而博各界仕女熱烈歡迎。

藥價
金二十五錢
金四十五錢

各埠藥房百貨店藥品部皆有出售

總經理處 東京 大阪 玉置合名會社

蘇聯騎兵又侵我境
狙擊監視隊員

【新京專電】十七日外交部接電云、十日上午十時半、璦琿縣興隆屯國境監視隊員吳長齡外一人、在赴達音途中、竟遭蘇聯騎兵五人射擊、監視隊員對此亦未應戰、遂免於難、本案最可注意者、乃我方顯在滿洲國領內通行、毫不越境、而蘇兵竟由黑龍江冰上而來、犯邊開槍、且有追擊之勢是也、對蘇方越境開槍行爲、外交部已令 辦事處向駐黑河蘇聯領事 提出嚴重抗議矣、

市立小學學生 報名踴躍
已達五千名僅剩三百名

奉天市公署、爲圖市立小學教育之發展、對於市內已達入學年齡之兒童、自本年十一月十五日起、即準予開始報名、已誌本報、茲聞連日來報名之學生、爲數極爲衆多、迄十六日止、已達五千餘名、情形極爲踴躍、現市當局爲圖預定之學生五千三百名、完全予以收容計、對於預定收錄之人數、一經滿足、無論截止日期、是否到着、均皆一概不予再事展限、並聞現在校舍、不過能收容適齡兒童總數之三成三分、但自明年起實施之整備教育六年計畫實施後、當可得以和緩云、

二次市諮議會 定期舉行

奉天市諮議會第二次會議、擬於本月二十三日午前十時許舉行、此次會議之主要事項、即市公署廳舍之建設、以後市諮議會來年度事務發展等事項、行相當之研究云、

醫大旗療班 月底出發東邊

滿洲醫科大學航空研究會自動車部之部員、爲利用休假機會、特組織巡迴施療班、定于本月三十日出發、赴東邊山城鎮、通化、八道溝、六道溝、輯安、孤山子、輝南、朝陽鎮等處、實行施療、一律免費、誠爲東邊一般貧苦患者之福音云、

東邊討匪統計 十一月份

東邊之肅正工作、由滿日軍警及治安關係各方、於此氷天雪地中、聯合進行、結果、其成績極爲良好、匪幫由於各隊之猛烈掃蕩、亦皆陷於潰亡、茲據關係方面發表、對於十一月一日起至十一月三十日止、一個月來討伐之情形如下、

(一)戰鬥回數、共計三百十一次、

(二)討伐匪數、累計一二、一六〇、

(三)敵之損害、斃匪七〇二名、傷匪二六三名、捕獲二二二名、歸順者二六七名、奪還人票一六六名、覆滅之山寨三〇九

(四)鹵獲品、步槍 一五九支、手槍一三五支、步槍彈五二〇二粒、手槍彈一三七粒、炸彈一一八枚、洋砲一〇七支、馬匹一〇八頭、被服八八件、糧秣無數、

(五)官方損害、戰死 官七員、兵三八名、傷官六、士兵六四名、

(六)斃匪首、爲黑虎、青天好、双山、雙合、孫委員、安委員、高副官、張營長、仁義、得勝軍、九江好等十一名云、

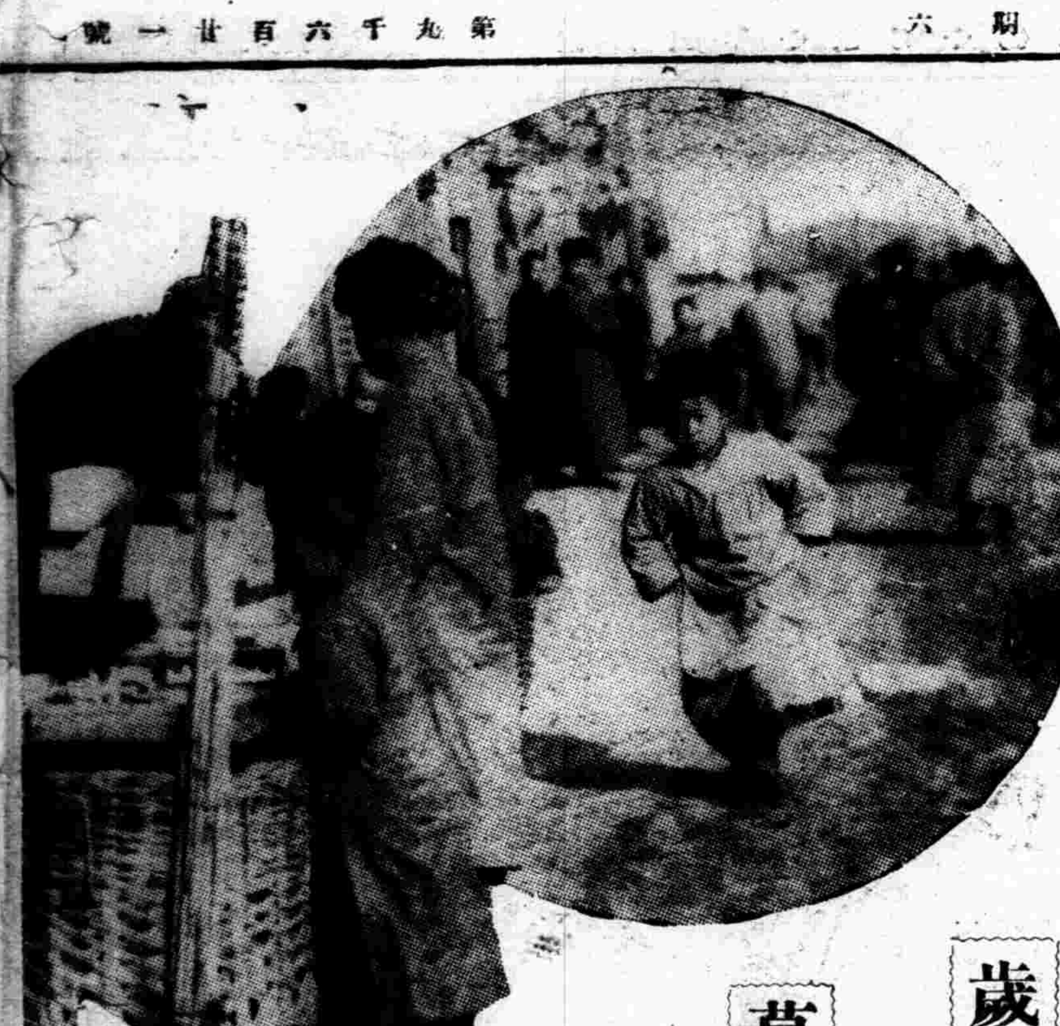

歲暮

市校日系教員 日內分配執務

奉天市公署、爲刷新學務計特在日本及朝鮮內地聘得優秀教員二十五員、於來奉後、即從事講習、一行旋於日前受中西學務股長誘導之下、前往新京視察、已誌本報、該一行已於十八日午前、由京歸來、在市署再事一度講習後、定於日內向各市立學校分發云、

同情週間開始 將開演藝會募欵

奉天省社會事業聯合會、爲年末救濟貧民、特發起舉辦年末同情週間、該同情週間、即于十九日開始、至二十五日止、向各方廣爲勸募、奉天市公署、及瀋陽警察廳、在此同情週間之期、擬在市內各戲院、及電影院開演藝會、將收入之欵、完全救濟貧民云、

鐵道總局 發售旅行券

鐵道總局旅客課、爲酬答一般愛好旅行之人士計、特於此年末期間、發賣旅行券、業經開始、由所屬各綫車站、從事宣傳發賣中、該旅行券、計爲三種、分爲三圓五圓十圓等類云、

軍區調製慰問袋

第一軍管區司令部國防婦女分會、爲慰問第一綫討匪之將士計、業將募集之慰問金、近日來分別購得多數之慰問品、現爲調製成袋起見、於十八日起、由各該會員等開始親自調製云、

錦熱新旗制結果 將九旗併爲七旗
縣旗區域原則上合一

【新京專電】明年一月一日起實施新旗制之適用地域、爲從來之熱河省內六旗、錦州省內二旗、及興安省一旗、在新旗制將前項九旗改爲七旗、即將散漢左翼旗、右翼旗、南旗等三旗、合併爲一旗、於是爲縣旗兩立之休制、縣之區劃、決定原則上與該七旗同樣云、

五期軍官生 定期卒業式

中央陸軍訓練處第五次滿系軍官生及第三次軍需生、因授課期限、已經終了、擬定本月二十五日午前十時許、由皇帝陛下御差遣侍從武官臨蒞之下、舉行畢業典禮、其典禮之次序如下、(一)向國旗敬禮、(二)處長大臣最高顧問訓示、(三)卒業證書授與、(四)恩賜品授與、(五)來賓祝辭、(六)卒業生答辭、

奉天大厦竣工

滿洲土地建物株式會社、在奉天住吉町五番地、費百二十萬圓、自本年六月起工之奉天大厦、經六閱月、現在完成大半、見其偉容、總建坪六千四百坪、鐵筋洋灰七層樓、一層樓爲商舖及貸事務室、由二層樓至五層樓四百之貸室、六、七層樓百室之旅館、此外完備撞球、圍棋等之娛樂機關、有壯麗之共同澡堂、各種鋪子等之設備、並無料診察所、因對於數百計之各室、施流風、換氣、光線等衛生方面之設計、各室極爲光亮、自十八日開辦之該館內旅館、各室內設備完備、尤其設專用便所、房錢最低一圓九十錢、最高二圓五十錢、該大厦當可謂添補光彩於奉天、

法院旁聽錄 夫妻纏訟一載 不知誰是誰非 (下)

問、因什麼不在家呢、

答、他在范家屯、娶一個小女人、把我攆出來啦、

問、你拿他多少錢呢、

答、我那拿他錢哪、

問、在原審你不是承認二百元、交回一百元嗎、

答、但是都叫我花啦、

問、花啦、也是拿過呀、

未答、

問、你還在廣成永糧棧、拿過六十元嗎、

答、同他老太爺、領孩子做衣服、還買二斤棉花、過家花啦、他在范家屯領小女人、不往家捎錢、怎活置啊、法官想情吧、

問、你拿他五個金鐲子嗎、

答、拿三個、有我娘家賠送二個、那一個是他借給他朋友曹仲三、當死號啦賠我的呀、

問、你還拿他二床被、二床褥子、三條毯子、一條羊毛毡子嗎、

答、我拿二床被、一床褥子一條毯子、并麼有毡子、賴我不行啊、

問(楊樹棠)你說在廣成永、拿你六十元錢、有什麼証明呢、

答、有馬志雲知道、

問、你才說有人說合過、都是誰呢、

答、杜芳圃、蘇洪亞、蘇東陽、于新甲、

問、還些人、傳他們都能來嗎、

答、都能來、

論、你得交証人到庭費、才能給你傳証人、否則不能傳、

答、我自已領來行不行呢、

論、也可以、那麼你就不用交啦、

答、是、

論、康德四年舊歷一月十五日、把証人領到案、再開庭、本院不另下票啦、

答、是、

論、本案本院勸你幾句話、楊張氏臨走的時候、拿的被褥毯子、均是必需之物、假使你出門、不帶行李嗎、金鐲子五個是你的、但是就你那個手指頭能帶五個金鐲子、男人也有帶的、不過一二個、麗有帶五個的、至拿走的錢、出去二年多、還不要花嗎、更有六十元、係過日子花啦、此等官事、打到三審、及發回更審、細想毫無意味、打到那去、還不是你是她夫她是你妻嗎、在此二年之中、打這無味官事、未免不當吧、

答(楊樹棠)法官不知道、她還告我遺棄重婚、這案子也在道(高等法院)、還沒解決呢、

論、我說(法官自稱)這話、是勸你不是辯論、你如所勸、把案子撤銷、不聽勸到一月十五日、把証人領到庭、那時再辯論、統而言之、你們夫婦關係存在、也不是離婚啦、爭氣非要不可、那麼你如一定的拘定、就是一個銅字也不能白叫他拿去的心、你就打吧、本院是管這個的呀、

答、法官所說的話、我知情但是她……

審判長宣論、本案候一月十五日再開庭、畫押下去吧、

(閉庭)

東邊內蒙 救濟金及義捐金 各方踴躍輸將

奉天省市當局、爲預防共產主義之騷擾、於十七日在公會堂舉行盛大之殲滅共黨大會、會誌昨報、茲各方更鑒於內蒙古防共義軍、已經蹶起、爲向該等義軍表示援助計、特發起輸將義捐金、以便彙集後、交由中央轉行頒給義軍之將士云、同時爲救濟東邊之貧民、亦發起募集救濟資金、目下對於各項募集、正在進行中云、

地籍員養成所招生

【新京專訊】地籍整理局附設之地籍員養成所第二期學員、已經卒業、分發任用、茲第三期學員之募集、已於本月起、開始募集、共爲一百名、至來年一月五日截止、至十五日在新京及奉天兩地舉行考試、對試驗及格者、即行准其入所就學云、

鐵道總局發放賞金

鐵道總局全體職員年末賞金、已於十八日起、對於局內雇傭各員、開始發給、更擬定於二十日向局長課長級以下各職員發給、本年度對於賞金之總額爲五百三十萬元、局課長級爲四十五成至四十成、職員等由四十成至三十五成、雇員三十成、傭員日給四十日分云、

全滿電氣費 將自明年減價

【新京專電】我國從來對於電氣料金算定一則、因滿日各電氣事業者、隨其供電區域個別的原價計算爲基礎、算定料金之結果、原價相異之供電區域、當然其料金亦不免高低之差、而電氣料金均衡統一等事、因以上之情節、從來不得望其實現、即南滿與北滿鐵道沿線與僻地、其料金之差、實有天地之別、因此對於生活生產上、發生顯着之差異、如將來亦如此過去、則對於開發滿洲產業上必將予以一大障碍、此爲明明白白之前途我國實業部當局、鑑於此種現狀、爲謀除去此大弊害起見、對於電氣料金政策、決定斷行拔本塞源的改正、而各區域原價計算、今次改爲法制、依照全滿電氣事業者之綜合原價主義、俾謀保持均衡統一全滿一般電燈電力料金、而爲其第一工作、因奉天新京安東等各城內、以新京新設市街等、將以本年底滿期電氣供給規定、故將明年度起、改其從來料金、與大連及附屬地料金同程度爲標準、斷行減低料金、同時吉林電氣料金、亦徹底斷行減低、並且齊齊哈爾電業公司、雖本月上旬會受一大損害、然與哈爾濱市爲標準、一律減低、因此電業公司、因今次改正、一年雖蒙損失一百三十萬圓程度、然該社節約經費、努力開發需要方面、決定踴躍參加、以期助成國策之遂行、其他明年以內、滿期有効期限之南北滿各供給區域、亦按照既定方針、隨時斷行改正料金、又電業公司在保有減價財源之範圍以內、擬使接近大連及附屬地料金、以上係關於一般電燈電力、然關發產業上、占有最重要地位之特殊大批電力需用、與產業五年計畫相呼應、考慮該產業之事情與需要電力性質、與一般料金反對、按照各種產業種類所相差之料金、即適用產業別、事業狀態別料金制度、至其細目事項、目下正在本部愼重考慮中云、

瀋陽縣警備道路視察記
以半月之短期間 完成四百餘公里
無非人民奉公至誠所表現

滿日軍憲當局、從事剿匪工作同時、由各地住民以莫大協力之下、極力擴充警備道路及警備通信網、並積極建設集團部落、其結果成績頗佳、自入本年以來、所建設之警備道路、雖只爲奉天園部部隊本部管下、亦竟達九千六百公里(基羅)、至於警備通信網、亦已達六千五百公里、集團部落、已建設三百四十餘處之多、因此治本的治安肅正工作、遂收期待以上之佳良成績

瀋陽縣公署、自本年十一月一日以來、得軍隊後援、補修縣下警備道路、並着手新築工程、竟以十五日間之短期內、新築四百零八公里九之道路、同時完竣四百二十一公里道路之補修工程、

該新築補修工程所需經費、僅爲兩千六百圓、從來工程之總人員、則爲一百四十五萬三千七百二十三名、(此外特別援助者爲八百七十三名)其中大部份、放棄己身家業、自携响飯、只爲國家從事勞動、此實爲吾等感佩之極、

×××

十二月中旬、記者隨園部部隊長、巡視瀋陽縣下、始得見聞"軍民一致"之協力痕跡、瀋陽警備道路、寬爲七米、路傍兩側、掘有半米許之溝、路面散布細砂、故如何大型汽車、亦可自由並行前進、其道路實爲完善無缺、吾等所乘之汽車、每小時以二十五公里或三十公里之速度開行、毫無動搖、比較開行都會平坦道路、毫無變異、據聞、汽車、能以每小時 七十乃至八十 公里速度、亦可隨意開行、道路多爲直線、少有曲折之處、因此道路串過田地與田地之間、然農民毫無異議、將自己所有田地、踴躍割分提供、此種事實只在現地始得肯定、由新城子車站東北方鐵路向鐵嶺縣境、通於黑林子、高家灣子之道路、正値相當急激之山地、當開道時、並不使用一切火藥等類、雖遭巨大岩石、亦均以鎬破壞、此區域工程所從事之人員、約達一萬人、極力開發、晝夜、不眠不休、開彼等不分又夜間因該地山間、故無處安眠、乃在樹陰、冒雨露、經過數夜、又食物亦缺乏充飢之程度、並無何等副食物、只吃高粱粥、僅防饑餓、

此種奮賁努力貢献之結果、不幸中途得病、或被壓在砍樹之下、而化爲建設道路犧牲者、竟達十名之多、又罹病者、廢殘者、亦達四百八十名之多、此種事實、足以肯定彼等如何困難、如何努力、彼等實係賭身以開發道路、此實爲吾等深表同情之點、亦吾等感佩其精神之處也、對於此等犧牲者、由縣公署予以優待、擬於最近、將由園部部隊長、對各犧牲人、贈送感謝狀云、

東邊奇病蔓延
省署極力防疫
防疫兩班昨分赴現地

本年秋季、於東邊一帶、曾流行病源不明之熱病、嗣因省縣當局之積極的防疫、曾一時息滅、但自十一月以來、於入極寒期同時、又在興京、柳河金川、本溪各縣下、發生如疹窒扶斯之奇病患者、業已達二千餘名之多數、住民甚爲恐懼、最近在該地方駐屯之滿日軍中亦見患者發生、故奉天省當局對此頗爲重視、當即派遣專員赴現地調查、並與中央政府滿日軍當局其他關係各機關採取聯絡、張徹底的防疫陣、同時以崔安藤兩醫官爲班長、編成防疫班兩班、於本日已命其向現地出發、再乘以上機會、省當局與治安工作委員會採取聯絡、決於最近令衛生機關總動員、實行東邊一帶大大的施療、使該地方住民、受王道樂土之恩惠、該計劃於各方面有多大之期待云、

第一軍管區境 討伐匪患近報

騎兵第〇團步兵第〇營、本月十一日午后五時許、在老黑山、(沙尖子南十粁)地方、將該地潛伏中之合流匪百餘名、加以痛擊、結果、匪方不支、利用昏夜、渡江脫逃、是役計斃匪十五名、捕獲匪徒一名、救下人票三名、獲得牛一頭、驢六頭、官兵負傷一名、

又步〇團二營長指揮之所屬步兵等、在小南岔附近掃蕩中、十二日發現王系餘匪之魏營長匪張連長、即時双方接仗、將匪等予以擊潰、是役計捕獲匪賊一名、

又國都憲兵隊、十二日在撫松縣城內、捕獲匪首長山之部下匪人二名、目下從事嚴訊中

又清原縣治安隊、在搜索奉吉綫南口前方之山地一帶時、十四日午前八時許、在該地帶發現匪首德林以下數十名、双方交戰一時許、匪方旋即不支逃逸、

又該縣治安隊第一連、同日在英額門之東井家溝地方、發現匪帮東來好部二十餘名、即時交戰、匪方當即不支、打下人票二名云、

日本亟宜樹立 積極對華工作
前華財政總長張弧在新京談

【新京專電】西安事件後之中國政局、將走向何處、十七日由連抵京之前中國政府財政總長張弧、在大和旅館對往訪之記者、談話如次、因此次事件之背後、有共產黨活動、蔣介石被殺害、此次事件之結果、中國將來之政局、將陷於大小軍閥割據之四分五裂狀態、日本際此放棄靜觀的態度、爲維持東亞和平、並防止中國之赤化以救濟中國國民起見、當講積極的工作、事態不啻中國、即且爲東亞之大局問題、與此同時、從來與日本提携認爲得策、而被南京政權牽制、持觀望形勢態度之華北實權者、譬如冀察政權、山西之閻錫山、及山東之韓復榘等、均已不被中央政權之牽制、以防備共產勢力脅威之見地、亦宜與日本提携、着手建設共存共榮之社會云云、

財務官吏養成所招生

【新京專訊】財政部爲使服務於國內稅關及專賣官署之職員等受相當訓練計、決定募集二百七十名滿人男子、收容於財務官吏養成所、施以訓練、目下正開始募集中、資格限於高中畢業或同等學力者、應募者限於本月二十六日、赴各地之稅務機關報名云、

濱黑間列車時刻 定自廿八日改正

鐵道總局、在完成濱北、北黑兩綫補修工程同時、將縮短哈爾濱、黑河間 直通列 車時刻、南行 一小時、北行 兩小時、於廿八日改正運轉時刻如左、

△北行三一〇列車(三四四列車)

哈爾濱　二三時四〇分

黑河到　翌日一八、五五

△南行三〇二列車(三四四列車)

黑河開　八、〇〇

哈爾濱到　翌日五、三〇

櫃夥丟欵

北關某洋貨莊櫃夥楊崑山、年二十九歲、關裡人、十七日上午、奉執事人命令、赴大西關絲房取貨欵、共三十餘元、將欵取回後、行至中途、裝欵之布袋、忽由自行車上丟失、除上記貨欵外、並有賬一本、楊某當即回櫃向執事人報告云、

肥猪被偷

大西邊門外東永安堡、住有于福安者、山東人、向開煎餅舖、在後院畜有肥猪數口、藉資舊年售賣、孰知十七日晚十二時後、忽被窃賊潛入院內、將肥猪窃去、計値五十餘元、迨至次早纔猪查覺、當報告警所、代爲查緝云、

騎車摔傷

四經路北口、十七日午後三時許、有某糧商外櫃宋發祥、年四十餘歲、騎自轉車赴小西邊門外辦事、行抵該處、因馬路滑氷、車翻摔倒、頭部磕傷甚重、多時未起、嗣由熟識之李某經過、趨前扶起、詢稱頭暈、碍難行動、李乃另僱洋車扶宋上車、並將自轉車亦置車上、由該車夫送回本櫃云、

入室不見

小南關皇學後胡同、住有馮萬山者、年三十餘歲、關裡人、業木匠手藝、因稍有積蓄於去年憑媒娶王姓女爲室、王女本係風流場中人物不願與木匠度其生活、此次馮萬山往營口縣工作、約有二十餘日、於十六日回歸、見其妻無着、即往其娘家尋問、究竟私逃或與人夥度、尚未探知云、

天氣豫報

十九日　北西風　晴

十八日溫度　最高　零下　二度六

最低　零下　九度七

冠蓋往來

▲于軍政部大臣、十八日下午一時四十七分、乘亞細亞號快車、由奉返京、

▲大高日駐滿大使館一等書記官、同日同車、由連經奉赴京、

▲佐藤滿鐵理事、十八日下午四時四十分、乘亞細亞號快車、由奉返連、

另外一頁

愼子評考 (十五)

(汝坤)

其學本黃老。史記孟荀列傳。『愼到趙人。……學黃老道德之術……』楊倞荀子修身篇注。『齊宣王時處士。其術本黃老!歸刑名。』案楊倞謂愼子學黃老說是而謂歸於刑名則非矣。宋濂諸子辯曰。『威德篇曰……民雜篇曰……君人篇曰……皆純簡明易。類非刑名法所可及。……』

明不尙聖賢因循而治之道。莊子天下篇曰。『是故愼到棄知去已。而緣不得已。冷汰於物。以爲道理。曰。『知不知。將薄知 而後鄰傷 之者也。』誣譏天任。而笑天下之尙賢也。縱脫无行。而非天下之大聖。椎拍輐斷。與物宛轉。舍是與非。苟可以免。不師知慮。不知前後。魏然而已矣。推而後行。曳而後往。若飄風之還。若羽 之旋。若磨 石之隧。全而无非。動靜无過。未嘗有罪。是 何故?夫无知之物。无建已之患。无用知之累。動靜不離於理。是 以終身無譽。故曰。『至於 若无知之物而已。 无用賢聖。夫 塊不失道。』…

愼子威德篇曰。『故聖人處上。能無害人。不能使人無已害也。則百姓除其害矣。聖人之有天下也——受之也。非取之也。百姓之於聖人也—養之也。非使聖人養已也。則聖人無事矣』。因循篇曰。『天道因則大。化則細。因也者。因人之情也。人莫不自爲也。使而使之爲我。則莫可得而用矣:…故用人之自爲。不用人之爲我。則莫不可得而用矣。此因謂因。』荀子天論篇曰。『愼子有見於後無見於先』。意即物來順應。更無他慮。即莊子所謂『不師知慮。不知前後』之意也後歸於法。主尙勢尙法之要。(未完)

本事史料 (一)

(爾綱)

九命奇寃

很久以前我在本刊裡。寫有『九命奇寃的本事』一文。在此文中。曾詳考歐蘇的靄樓逸志所戴『雲開雪恨』的記事。與同治番禺縣志所記論梁天來七屍八命事。及番禺梁先生所述本地的口碑。那時候。我的意見。對歐氏的記載則以爲。『凡歐氏的記載所涉及的人物。其國史本傳及家傳都未記及此案。其所記年月與所記的人物之陡齟也有參差。而其所記情節考之正史又有並無其事者。至於官書。對此案也全無記錄。那麼。據此看來。歐氏所記難道是出自響壁虛造嗎?或者這個鄉里流傳的傳說還有其核心所在呢?』但另一方面。根據梁先生所述的口碑及同治番禺縣志所載看起來。九命奇寃的本事。卻又是確有其事的。所以我當時寫了一個暫時的結論說道。

九命奇寃的本事。據同治番禺縣志的記載。梁天來七屍八命的事是有的。(方志中未提及刑死張鳳事。按加張鳳才是九命)凌貴興這人也是有的。惟此案世傳爲凌貴興所爲。而凌子有友爲其賦詩辨誣。凌後人也有辨誣之舉。此固有爲親者洗脫罪名的嫌疑。但凌貴興方面是否另有他的寃情。則不可知吧了。至於世所傳梁天來叩閽上控。清世宗爲此案特派欽差大臣來廣東査辦等情節。都不見於官書及所記人物的家傳。這些。大概都是後人附加的了。

我這一段大膽意見。最近。居然在國立北京大學研究院所藏的乾隆朝的檔案裏找出新的史料。給我證實一部分了!一件是乾隆二年六月二十二日署理廣東巡撫鄂彌達的題本。(按這時鄂彌達以兩廣總督署理廣東巡撫)一件是乾隆二年十月十四日刑部尙書徐本的題本。這兩件題本。都是奏陳審結廣州府南海縣强盜穿腮七打劫順德縣江鄉民蔡繪郡案而旁及打劫梁天來 家姻死多命 等案事的。(未完)

信封考

(何其)

今之信封。其製蓋始于宋代。陸游老學庵筆記云。『元豐中。王荆公居半山。好觀佛書。每以故金漆版書藏經名。遣人就將山寺取之。士人因有用金漆代書版帖與朋儕往來者。已而苦其泄露。遂有作兩版相合。以片紙封其際者。久之。其製漸精。或又以緑囊盛而封之。南人謂之簡版。北人謂之牌。後又通謂之簡版。予淳熙末還朝。則朝士乃以小紙高四五寸闊尺餘相往來。謂之手簡。簡版幾廢。市中遂無賣者。而紙肆作手簡紙。賣之甚售』所謂以小紙高四五 寸闊尺餘相往來者。即今之信封也。

報面書庫 霓裳續譜 (六五)

恨東風吹落

恨東風。風吹落。落紅成陣。陣陣殘香。香飄三徑。徑鎖苦痕。痕路用松筠。筠圃無人。人移丰韻。韻散幽窗。窗靜幃空。空極目。目斷行雲。雲戀巫山。山遙水遠。遠信虛。虛度芳春。春歸獨自。自此爲廢。廢埋鸞鏡。鏡裏花。花夢拈魂。(疊)魂去覓知心。心依舊。舊愁難題。題添新恨(疊)

春景閒遊芳草地

春景 閒遊芳草地。路徑增輝。開放桃李。豔陽天。飄飄蕩蕩飛柳絮。騎驢轉過杏花村。小橋西。見幾個寃窮淑女。紅粉佳人。伸玉腕折花枝。你推我搡。笑笑嘻嘻。擎鞭恨驢。急觀看那春景輝輝。白草萋萋。大燕兒去。小燕兒回。飛來飛去繞畫梁。個個啣泥(疊)鳥聲喧。風兒送過來的花香氣。(疊)

喜的是江山秀

喜的是江山秀。喜的是五穀收。喜的是風調雨順民安樂。喜的是加官進祿萬里封侯。喜的是蟾宮折 桂獨占鰲頭。喜花兒插滿頭。喜酒兒多飲幾甌(疊)喜只喜 天增歲月人增壽!(疊)

弔賽金花

(墨仙)

弔賽金花詩。已成一律矣。友人魏大可。在游學德國時。曾與賽有萍水之誼。讀我詩。以爲不足盡其詞。爰再補成二律。

九城飛飈順民旗。(當時戶戶立白旗。曰順民旗)回首聯軍入境時。爭說三江奇女子。曾無一箇是男兒。眉尖暫事歸泡影。鏡裏新霜入鬢絲。解恤宗周老嫠婦。天涯 淪落 總淒其。

葯爐茶鼈病侵尋。入夢啼痕滿繡衾。懊惱當年金縷曲。凄凉滿上白頭吟。女媧無補情天缺。精衛難塡恨海深。窈谷佳人甘零落。西風黃葉繞寒林。

談刷牙

(仰山)

刷牙的方法有。

(一)環狀刷法。即將上下之齒稍閉。用牙刷的毛束接近齒和齒齦輕輕的作圓形刷牠。切勿用力太猛。免傷着齒齦。

(二)滾狀刷法。刷上牙時須將牙刷之毛束上向着齒齦。然後由上向下滾往下向着齒慢慢地刷。刷下牙時。方向恰同上反對。就是用毛刷下向着齒齦。由下內滾往上向着齒慢慢地刷。刷齒時須照以下的規則。

(一)刷牙須有定時。應在早起及夜寢時刷一次。在每餐後能洗刷更好。故至少應每日刷兩次。至多刷五次。

(二)每次刷牙至少用兩分鐘的時間。所用牙膏或牙粉(應以質料極細者爲佳)置牙刷毛束之半。勿太多或太勤。

(三)刷上和下齒的咬合面。可稍用力。由前後方面刷牠約二十次。

(四)刷上齒的左右外面和前面。 用牙刷的毛束由齒齦刷向齒。

(五)刷下齒的左右外面。和前面。法如前。

(六)刷上齒的左右內面及前面。法同前。

(七)刷下齒的左右內面及前面。法同前。

(八)刷後用清潔的水漱口。舌根部亦可用牙刷輕刷之。但不宜太重。更不可用(舌刮子)刮舌。因爲可以刮傷舌面上的粘膜。反而不好。

洗刷完畢後可將牙刷曝露日光中或流空氣的地方。使牠常能乾燥潔淨。若是用新購來的牙刷。應該煮在沸水內。使牙毛束變耎和。兼且可以消毒。因爲初購來的牙刷。牠的牙毛束是很靱硬的。恐怕傷着齒齦以至流血或受傳染。

投自奉天滿洲醫科大學內科

談胡蝶 (九)

(辛如)

從此有了歸宿

胡蝶還與林雪懷甚爲愛好佳在北四川路的時候。那胡蝶時的堂妹胡珊。有個愛友梁君。此位梁君時常到胡蝶家裏來約胡珊出去跳舞或是游玩。而潘有聲那時在永興洋行茶葉部任職在茶葉的交易上。因此認識了梁君。兩人甚爲交厚因此梁君有時去看胡珊。他也跟了去幾次三番的走動後。潘有聲就逐漸認識了胡蝶。胡蝶那時和林雪懷很愛好。所以進到潘有聲祇是點點頭而已。

在潘有聲一見胡蝶之後。竟一往情深地愛上胡蝶了在那時的潘有聲。雖則也算在洋行裏辦事。但月薪祇有六十元。他乃盡將此六十元。都用在服裝以及交際上。因爲潘有聲家裏父母俱在。且有二兄一弟一妹。皆會賺得很多的錢吃用不着在潘有事頭上而且有時還得反拿些出來用。而潘君本性。對於食住是很隨便的。好像有一餐不吃到是不要緊的。但西裝非百元一套不穿。跳舞場乃每夜必到。自從由梁君之引。得識胡蝶後。乃盡其吃害耐勞的本性。小心追隨胡蝶左右。六年如一日。處處順着胡蝶的性兒。不論在胡蝶家裏。或是舞場遊玩地方。都用最大方的手法來服侍胡蝶過弄得胡蝶好像居處出門以及交際場上一旦沒有潘有聲。就會感覺不順意而無聊。在年久月深的經過相混之下。胡蝶芳心裏是愛上潘有聲了。

那時胡蝶正與林雪懷交惡潘有聲更乘此機會。處處極用其順性與安慰予胡蝶使胡蝶益覺潘有聲之良善而非與林雪懷離異不可。結果。胡蝶果眞下決心與林雪懷離婚了。潘有聲是十分欣快的。他更盡力追隨於胡蝶左右。兩人的熱戀正在愛得難解難分之時胡蝶忽有跟周劍雲等往蘇聯參加世界電影展覽會之行。潘有聲也熱心想跟着去的。後因周劍雲方面說有種種不便之故。所以只好心裡十分難受的。獨自留在上海。當胡蝶出國之時。因見潘有聲十分戀戀不捨。所以安慰他說。你安心等在上海待我歡遊歸來。我們就結了婚。潘有聲唯命是聽所以耐心的等着。果眞胡蝶歸國了後就在念四年之十一月。實踐應允潘有聲之婚約。就在江西路之大禮拜堂裏兩人舉行了結婚典禮。而如了潘有聲六年忍苦耐勞的願望。

但是潘有 聲是已有 了髮妻的。而且還有個女兒。爲着愛了胡蝶他用了種種方法與髮妻離了婚連女兒也送掉。這種犧牲行爲。只有潘有聲能做的。也是給胡蝶安慰。是潘有聲表示他的專愛。而胡蝶是大明星是社會紅人。無論如何潘有聲娶了胡蝶是可得不少幫助。好像潘有聲的名兒。起初誰認得他呢。一旦娶了胡蝶夫以妻貴。潘有聲也 成爲喊得出 之人物了。

是嗎。有志者事竟成。潘有聲雖則是個無積蓄的人物。但今日能娶到了此位富有之妻。更是胡蝶在社會上喊得響之聲譽上。自能幫助潘有聲在事業上不少之力。所以說。潘有聲今日是 個幸運兒了。但其成功。是基於刻苦耐勞上的。如此六年苦守。 社會上少 有的吧。(完)

★ ★ ★

梅毒後續發精神病之初期症狀

(宮下公平)

由梅毒所發之精神病。稱曰麻痺性痴呆。感染梅毒後十餘年發生之。發病之際雖亦有急劇者。然多徐徐出現之。初期最多現之症狀爲神經衰弱樣。頭重感。不眠。記憶力不良。薄弱。且易疲勞。

梅毒性精神病以男性最多。四十歲前後之罹有神經衰弱者。須特別注意梅毒之既往症有無。蓋適貽患本症之最多年齡也。發病初期之症狀。最惹注目之點爲性格之變化。昔乃寡言好靜而今竟成爲多言多動者有之。或昔曾至極節儉者而今一變而爲金錢揮霍者有之。幾其情感時怒時泣。態度徵慢等。與往時性格大有變遷者。須採其血詳細檢査就專門醫師仔細診察之。

投自醫大城內分院

孔道 31

(吳潤華)

故愛此人則愛其生也。愛彼人。則愛其死也。換言之。惡此人惡其死也。惡彼人。惡其生也。所以人之性。皆具這愛惡兩種成分。愛惡之中。皆有這仁義禮智信五種的作用。如文王好色。愛后妃。是仁的作用。紂王好色。愛妲己。也是仁的作用。虞舜雞鳴而起。孳孳爲善。是義的作用。盜跖雞鳴而起。孳孳爲利。也是義的作用。堯讓天下於舜。是禮的作用。燕王讓國於子。也是禮的作用。禹拜善言。是智的作用。紂能拒 諫。也是 智的作用。季扎掛劍。是信的作用。商鞅立木。也是信的作用。所以無論何人。性是同樣的性。動作行爲。是同樣的 動作行爲。所以性的本來面目。是無善惡可分的。世人論性。不論性的本體。是什麼東西。只是一味爭論善惡。考其所持之理。和爭論樹性的 曲直。是一樣的。樹本有曲有直。論性者見樹之直。則以爲樹性是直的。見樹之曲。則以 爲樹性 是曲的。見樹之不曲不直。則以爲樹性是曲直相混的。歸終所論者。只是樹之外形。並不是樹之本性。蓋樹都是向上生長。這種向上生長的作用。乃是樹的本性。所以曲直雖然是隨着向上生長性而成的。但曲直卻不是性。這就如善惡雖然是隨着性所表現的行爲而定的。但善惡卻不是性。蓋人的一切情感動作。雖然是性的表現。但行謂善惡者。乃純是在情感動作上後定的。假定的。故可以人的行爲論性。絕不可以在行爲上先定 善惡的標 準而論性也。(未完)

本刊每週三次

(星期三星期六星期日發刊)

彈詞開篇 十字想思

(碧選)

一番春意夜溶溶。二分明月照簾櫳。三更獨坐神如醉。四季想思總是空。五鼓雞鳴人未寢。六郎粉面淚痕濃。七夕難期牛女會。八行箋寫不盡兩情衷。九轉迴腸腸欲斷。十索丁郎意朦朧。十二樓頭空盼望。九州鐵鑄恨無窮。八字眉爲此常鎖斷。七絃琴訴出怨重重。六尺奇男竟被情魔困。五陵裘馬付東風。四大皆空談非易。三生無緣怨蒼穹。兩地睽違常憶念。一點靈犀未許通。百年事已付東流水。千里音書杳冥蹤。萬斛愁腸在夢魂中。

歌壇舞場

乾嘉時代的優童

(午生)

京師優童。甲於天下。一部中多者近百。少者亦數十。其色藝甚絕者。名噪一時。歲入十萬。王公大人至有御李之喜。優童大半是蘇揚小民。從糧艘至天津。老優買之。教歌舞以媚人者也。妖態艷妝。逾於秦樓楚館。初入都者鮮不魂喪神奪。挾資營幹。至有罄其囊而不得一旋踵者。達官大賈。及豪門公子。挾優童以赴酒樓。一筵之費。動至數百金。傾家蕩產敗名喪節。莫此爲甚。都中恬不爲怪。風氣使然也。良可慨夫! 南省優童。梨園部用錢雇之。京師不然。與錢部中方得挂名。常有掛名兩三部者。衣服裝飾等物。俱是自置。至有演劇一齣。衣裝值千金者。老優畜童。視之如子。畜有數人。則命名成派。視如兄弟。中有享盛名者。其餘亦易動人。咸謂某優之徒某童之兄弟。便增聲價。有如父兄爲達官。子弟易得科名者然。世情一轍。良可浩歎。優童盛名享之。不過數年。大約十三四歲始。十七八歲止。俟二十歲已作潯陽婦。門前冷落。鞍馬稀矣。竭力修飾。殫力奉承。菁華旣消。憔悴立至。寓京都數年。 多有目擊其盛衰者矣。優童之居。擬於豪門貴宅。其廳事陳設。光耀奪目。錦幕紗廚。璚筵玉几。周彝漢鼎。衣鏡壁鐘。半是豪貴所未有者。至寢室一區。結翠凝珠。如臨春閣。如結綺樓。神仙至此。當亦迷矣。嘤然一聲。側足侍。掩口問者。不知幾輩。出門則雕車映日。健馬嘶風。裘服翩翩。綉衣楚楚。濁世佳公子。固不若也。優童有盛名者。日陪數筵。酒一巡即登車馳去。人不得留之也。每陪一筵。或酬十金。或酬數金至賞賜之物。金玉珠翠。貂袍罽錦。莫知其數。優童自稱其居曰下處。到其下處者謂之打茶圍。置酒其中。歌舞達旦。酣嬉淋漓。其耗費不知伊于胡底。風流好事者。撰日下花名冊。詳其里居姓字。品其色藝性情。各繫以詩詞。如史體之傳贊。尋香問玉者。一覽已得之矣。間歲一登。可開縉紳便覽一書。見無名氏之燕京雜記。

優生學 (三九)

(曉芙譯)

積極的優生學

從上述的幾章看來。消極優生學的前途。尙且遼遠。積極優生學。更要困難幾倍。Galton所著的遺傳與天才中說。百萬人中。凡人約佔八十二萬。平庸者最多。居於兩極端者。如天才及白痴過甚者。不過百萬分之一二而已。所以在實行積極。優生學的第一步。便是保護天才。使他遺傳於後代。

在一般名士家系中的血統。是非常規律的。依照Galton調査四一五個才能者的結果。其父爲名人者。四一%。子代爲名人者四八%。祖父一七%。伯父母一%。甥二二%。孫一四%。曾祖父三%。伯叔祖五%。表兄弟一三%。曾孫三%。從這種關係Galton計算祖先。及於子孫的影響。並且用數學的式子來表示。名曰『祖先遺傳率』已在前幾章中述及。所以要實行積極優生學。對於這種關係要有充分的考慮。(未完)

醫壇

藥性總論 (一)

(彭壽齡)

▲辨藥要訣

古人辨藥的程序。約分爲數端。有以品類分別者。如草部木部。金石部。昆蟲部。禽獸部等。李瀕湖之本草綱目其最著也。有以性分者。如寒性熱性。溫性。平性等。諸家之藥性賦是也。有以氣分者。則專重陰陽升降浮沉。李東垣其最著也。有以形色氣味五運六氣論者。徐洄溪之本草百種。唐容川之本草問答之類是也。有以地氣分者。論産葯之處土氣之燥溼。地氣之厚薄。孫思邈千金方之類是也。考說文藥字從草。則草木是其主體。金石多屬鎭定。昆蟲多屬攻破。禽獸多屬補益。無非用以佐草木之力之所不及。是以品類分者未必盡當也。論性氣。論地道。果已稍高一等。然學者貴乎致用。當査其實績故今之論葯。宜以現有之形色氣味。溯氣化之五運六氣。觀其形。察其色。嗅其氣。嚐其味。而此藥之能治何疾即已了然于胸矣。(未完)

民新消息

民新新置美國錄音機。業已運到。極爲靈巧。且錄音攝影絕對同步。單複底片交 直流電。均可隨意應用「新人道」即用該機攝影錄音。査該種機爲近代最新式者云。

★龔智華在『靈肉之門』教室一景中。所講國語。極爲純正。蓋龔對于國語已經多日之努力研習。始有此良好成績也。

★王桂林法官及劉炳生推事。均在『靈肉之門』法庭中出演。

★『靈肉之門』特刊。正在籌備中。

宋初三館考 (十八)

(樂素)

蜀與江南

江南圖書。宋人所艷。書盡焚之妄。故陸游南唐書改之。祗云焚鍾王以來墨帖。然究有無此舉。尙不能無疑。然記其藏書者。類皆得諸傳聞。如陳彭年江南別錄言。『元宗。後主皆妙於筆札。好求古迹。宮中圖籍萬卷。鍾王墨跡尤多。城將陷。謂所幸保儀黃氏曰。此皆吾寶惜。城若不守。爾可焚之。城陷。黃氏皆焚。』馬令南唐書因之。然據郭若虛圖畫見聞志李主印篆條。『李後主雅尙圖書。蓄聚旣豐。尤精賞鑒。今內府所有圖軸暨人家所得書畫。多有印篆。曰內殿圖書。內合同印。集賢殿書院印。集賢院御書印。或親題畫人姓名。或有押字或爲歌詩雜言』。此足證宮中

答芸生

▲和萍閔董濟川(趙種雲)

德大能容似海天。思齊樂進讓當先。西京禮樂和同姓。東魯淵源莫自煎。追隨一言魯聖戒。夢蛟三策漢時連。十原吐鳳能嘲解。不校心高似子賢。

答復千言一月天。解嘲截酒問奇先。夢龍禮樂同宗睦。吐鳳文章百慮煎。掩笑無我緘口守。愼言免駡道心連。聲名賦富文章麗。對策公卿讓董賢。

大喜報!!大快報!!驚異的五大附錄謹呈

主婦之友豪華新年號

十七日

第一附錄 花嫁さん全集

第二附錄 昭憲皇太后御歌色紙

第三附錄 幸運ひとり占ひ

第四附錄 新案コドモ繪本

第五附錄 カレンダー式献立料理

本書之堂皇富麗、遠非文字言語所可形容者、實足稱爲空前之大附錄也。至其聲譽殆爲日本雜誌界所初見!即書店亦意外地高呼万歲!發賣時恐將不脛而走、尽數暢銷茲特爲愛讀諸君便宜計、一齊開始承受豫約。

似此堂皇富麗之新年號。如不購閱。殊屬失策。向貴地書店不便。請從速向東京神田主婦之友社(振替一八〇)訂購。五大豪華附錄及三萬三千五百個大懸賞僅售價八角(郵費一角七)亦云廉矣。

由星期四之早辰開始出售

世界珍聞及其他

美利堅的一位新英雄
神甫考夫林趣事

在歐美各國假使生得一副敏妙的口才，是於他的政治地位有莫大的裨益的，自播音機問世以來，忽然變成了政治家及演說家唯一的利器，美國總統羅斯福，是一位天才演說家，得力於播音機不少，美國播音商常常這樣的想着，假使羅斯福肯和他們定播音合同，羅斯福要多少代價，他們願出多少代價，此外，還有一位名不見經傳的小教士，因播音的緣故一躍而爲全國馳名的大人物，請閱下文便知，

美國本屆選舉，有一位覬覦白宮神器的神甫考夫林，他在美國有着洋溢全國的聲名，這次競選雖失敗，但前程却是未可限量的，他的歷史怪有趣，值得介紹一下，

十年以前，有一位青年教士走到Wii無線電台，向經說明他的志向，他想在距離Detroit商業中心廿哩的一個小鎮名叫Royaltk的教堂裏，每星期早晨，用無線電傳播聖經的精義，經理看着這位不速之客，來意是值得欽佩的，並且能使當地百分之五十一的教徒們得着便利，便慨然允許了他，從此四年以後，神甫考夫林的聲浪，在空際波動着，但他依舊是個碌碌無聞的普通教士，他却不因此灰心，只管不計工拙的幹下去，誠懇，耐勞，有恒絲毫沒有變更，後來，他漸漸向普通家庭的小朋友們講授聖經中的道德課目，偶然涉及現代社會，政治，經濟，等等問題，他無意中發出的批評，引起小孩子的父母們很大的興趣寫信恭維他的，雪片似的飛來，

考夫林發覺他自己具有潛伏的播音天才，不覺驚喜過望，從此益加奮勉，將近一九三○年的時候，美國經濟恐慌，漸入嚴重階段，他的播音，不僅限於一隅，漸有吸引全國的魔力，當他（一）攻擊某種政治或經濟原理，如官僚制度或高利貸等，（二）批評當代要人，如胡佛，羅斯福，約翰遜等（三）抨擊某種特別團體，如共產黨銀行團，以及猶太人等，（四）提倡公務員及商人的四維運動＝當然是耶教的立場，（五）對於同情他唱高調的及激烈派人士之推波助浪……等等的時候，博得全國一片熱烈讚美之聲，及意想不到的效力，假使考夫林因爲經濟困難的關係，要停止播音一次，便有潮水般捐款送上門來，比之梅蘭芳老闆唱霸王別姬的號召力，還要勝過萬倍，最初只有附近的Detroit芝加哥Chicinh一帶，是他的小小勢力圈兒，後來擴展到全國，幾有『無遠弗屆』之勢，到一九三一年，他已完成了他的募款技術，每星期有一千六百五十美元供其消費，那個時候，他的論點，集中於通貨問題抓住了美國大衆的心理，

一九三二年開始，他的聽衆愈廣，他的膽子也愈大他力數金錢萬惡，攻擊貪心不足的資本家，使得大多數人引爲異常痛快，所以恭維他的函件，在這個時期，竟達六百萬封之多，簡直地可以編成一部『米湯大全』，而Detroit的郵局爲了他的緣故，增加收發員及郵差至四倍之多，他的議論越發越起勁，進而攻擊共產主義，僞善的禁酒令，他的吸引力，從太平洋東岸達於大西洋西岸，其進欵隨着聲名之洋溢而增加，他開始建築世界首屈一指的Thoread大教堂，及高聳入雲的十字塔，他的總辦公室設在裏面，專門替他處理信件的，有九十六位書記及打字員，在兩年以內，平均計算，每星期接收信件八萬封，

當羅斯福推翻胡佛時，神甫考夫林的大名，已弄得婦孺皆知，在美國社會裏，形成一種特殊的勢力，報紙上常常發現他的名字，他是擁護新政策的，因此，被邀，參加白宮會議，但他頃刻之間，忽有不滿足的表示，他不願僅僅做一個顧問式參議，而欲自爲領袖，居於發號施令的地位，他不甘隨波逐流地爲人作嫁，而欲自將一軍，爲創造時勢的英雄，在十八個月以前，他創立了『國家統一黨』，以仁義正道爲號召，他的標語是，『打倒！打倒！打倒！打倒腐化政客，打倒共產式的新政策，打倒助紂爲虐的『智囊團』，他手下的健將，一時風起雲湧，把他狂捧得像是救主復生，他對於黨務一手統制着，自訂黨綱，自派職員，而自舉爲總理，在代表大會中，他的提案，是無條件地一致通過，他的訓詞，等於天帝的綸音，誰敢直呼他的名諱，誰便是大家心目中之狂徒，

他是個粗眉大眼，肉鼻箕口的胖漢，架着無邊的眼鏡，見有落拓不羈的形態，像個未經世故的小夥子，他自出心裁，穿了一身羅馬式的，光彩奪目的衣服，有着極高的硬領，手表及袖扣，一色是黃金製成，眞是庸俗之至，演起說來，是『牛津大學』式的咬文嚼字，這是勤苦練習，糾正早年土音之所致，他一切愛爾蘭化，他的祖先三代，都是愛爾蘭的美國工人，曾祖在伊利運河拿過鋤頭，父親在大湖船輪裡當過上等的火夫，他的父親，雖生於印地安納州，却僑居於坎拿大的哈密爾頓，愛上了一個女裁縫，她是愛爾蘭人，不久結婚，而現在美國的救主考夫林神甫便在四十五年以前，嶞降於哈密爾頓，（未完）

蘇俄鐵山德隊
天兵飛來試檢成績

莫斯科訊，所謂『鐵山德隊』者，即蘇維埃空軍之新戰術，以大型飛機運送軍隊於敵之後方，以安全傘降下武裝之軍隊，使其擾亂後方，雖似天外奇想，其實乃有相當根據之戰術也，最近曾試驗一次，成績極良，即以大型機載兵士十二，頭戴防毒面具，身懷炸彈手槍，以安全傘降於距莫斯科二百哩之某地，兵士既下飛機，即着划雪鞋以三十小時走到莫斯科，遍行莫斯科各街，始行回營，

蔣中正家庭及一生畧史

民國紀元前二十五年（舊歷丁亥陽歷一八八七）蔣介石誕於浙江奉化錦溪的溪口鎮，這一年就是孫中山從廣州轉學到香港雅麗醫院附設之醫學校，與同學陳少白陸皓東諸人唱言革命的時候，

介石的先代，務農的居多，到其祖父玉表公改營商業，特別經營鹽業茶業，家中的生計就漸漸充裕起來，玉表公又是一位樂善好施的長者，凡是親戚朋友有婚喪或緩急之事請他幫助的，都能够予以接濟，對於地方的公益，如修路補堤等事，統統盡力贊助，而且親身督理，力求完善，其所居附近錦溪的地方，爲寧波紹興台州三府之連界，有一條嶺名爲武嶺，爲三府人民往來必經之通路，因爲地形荒僻，人烟稀少並無茶館飲食之處，玉表公乃在嶺上佛院，預備乾糧茶水，供給行人，許多年沒有間斷，行人非常感激，玉表公又通醫理，常常爲人診治，也喜歡研究佛學，因此發揮其仁慈博愛的精神，以濟人度世，治家雖嚴而對人則親厚，介石幼年多病，玉表公常常自己替他診治極爲愛惜，因此介石幼年對玉表公之印象很深，而玉表公對於治家嚴待人厚爲社會盡力的美德，影響於介石後來的修養者不少，

介石的父親肅庵公性情剛直，處事公正，待人誠摯，自持勤儉，容貌毅重，較玉表公的性格更富於陽剛一方面，當玉表公時因經營鹽業，家計頗裕，而肅庵公十餘歲時，正值滿清道光咸豐之時，太平天國軍興，浙江常爲太平軍與清軍共爭之地，因此地方殘破，百業皆廢，玉表公畢生經營之鹽業亦被破壞，後來浙江軍事稍定，肅庵公繼承父志，重振鹽業，發揮其幹練的能力，不到數年，就完全恢復，在鄉間好排難解紛，主持公道，對於公益事業極爲努力，地方教育亦盡力興辦，凡無資求學者多予以濟助，因此造就的極多，其對家庭教育方面，嘗對介石兄弟曰，『我因少年時繼承了先人的遺業，不能爲國盡力，但我還仍願對於地方上的公益和教育，及改良風俗方面，盡相當努力，使地方安寧，親族和睦，你們可以專心讀書，將來如果有所成就，也可以彌補我的缺憾』，這番誠懇的家訓，給介石兄弟很大的感動，肅庵公到晚年時，雖然愛子很切，但仍教督很嚴，期望也逾深，因此介石後來對求學與國事方面的努力，實在與肅庵公的家教有重大關係，肅庵公既有這許多的美德與特性，予介石精神上重大之陶冶，不幸因畢生勞瘁以致不克久享天年，五十三歲即逝世，那時介石方九歲其悲痛可知了，

介石少年時，不但深受祖與父的家教，即受其母王太夫人的教訓影響也很大，因介石髫年喪父，故王太夫人以一身而兼父母之責，訓子不倦，有違犯時，並痛加責懲，不稍姑息介石十三歲出外求學時，王太夫人垂淚訓之曰，『自汝父之歿，吾辛辛苦苦使汝讀書者，非欲汝攫顯官擁厚資也，所望爲國自愛，保先人之令名足矣』，此等訓辭，平時亦常常告誡，故介石甚受感動，十八歲時，赴日本習陸軍，太夫人深爲嘉許，並爲籌集旅資學費，使得成行，且在家中生活更加節儉，使學費不致缺乏，辛亥秋，武昌革命軍起，江浙一帶亦繼續響應，其時介石在滬杭一帶督師，其家鄉親友聞知消息，多異常驚懼，但太夫人毫不惶恐，並說『男兒報國，死則死耳何足爲慮』以後江浙光復捷報到家，（未完）

千萬元之富翁
數年降爲赤貧

滬訊，普益地產公司經理本地人楊慶生，家住滬西法華鎮三年，前尚有財產近千萬元之巨，不料現因美豐銀行倒閉，楊亦隨之而倒，以致千百萬家產之富翁，均被債權人查封，僅存法華之值價二三萬元住宅一所，本恃此分租於人，以供日用，不料至昨日又經法院依債權人之請求，將此一所住宅大厦亦被查封，迴憶於民國二十三年，其長孫因與名妓一妃老六自由結婚，楊表示反對，並不許繼承財產，致其孫與一妃均飲彈自殺情死，涉訟於華租兩處法院時之場面，與今日相判，何殊天壤之別，失敗之速，誠令人夢想不到也，

防毒面具
聖誕禮物
匈國一市長意見

布達佩斯電對聖誕禮物應在實用，抑在美觀問題，據匈牙利之加波斯瓦爾市長意見，以爲是在實用，彼謂該市之公款，今年將不用於購買習慣禮物，彼甚願以防毒面具，送給公務人員及其家屬，

草驢產生怪蛋
色碧綠硬有刺

定縣謝家莊住民牛刁兒，現年三十三歲，務農爲業，種田二十餘畝，今年春購買草驢一頭，至七月間，忽大腹便便，牛某喜出望外，以爲驢有駒胎，定獲厚利，於是細心養之，不使耕作，迨至本月十二日上午八時許，該驢忽起臥不止，延至正午，產下一大蛋，蛋形似一大西瓜，其色碧綠，蛋面尚有針刺，牛某在惱喪之下，用手摔，用棍硬俱堅固不壞，該村長王義利將蛋持到該村初級小學校教員室作爲展覽品，參觀者不絕於門，

愛德華前王之風◇流◇逸◇事

英國前王愛德華八世在做太子時，最喜歡運動，高爾夫，足球，遊泳，狩獵等等，沒有一樣不喜歡的，他在求學時，會於白金漢宮中招集少年十一人，組織一足球隊，後來有九人參加大戰，傷了四人，戰死四人，大戰以後，他的生活大半過於海外他說『海是我的宗敎』洵非虛語，至一九三二年爲止，他已走過二十萬里以上了，英國政治家中最喜歡旅行的是麥克唐納，但是還不及他五分之一，他不但能划船，並且可以親自駕駛飛機，意相墨索里尼不能專美於前了，

到美國訪問的時候，極受美人歡迎，每天來和他握手的達數千人，到後來右手竟因握手太多而腫脹，在好萊塢遇着大批的電影女明星，都是毫不客氣的喊着太子的名字，像喊伊們的戀人一樣，他雖然被這一批美人包圍着却仍是無動於中，他但在幼年時十分天眞，到了中年時候，還是不脫孩子氣，有『大孩子』的綽號，他雅好修飾，是全世界最講究穿衣服的人，如果把他的衣服和領帶拿出來展覽的話衣服一件件的掛起來，足有三英里的路程，領帶一條條的接起來，有七英里的路程，世界沒有人可以比得上他的，他的襯衫有二千件，但他不滿意英國的洗衣房，都由航空寄到美國的加力福尼亞洲的中國華僑洗衣房去洗，洗完航空寄回，這筆郵費就足够通買一件綠襯衫哩，

賽金花逝後餘聞
飾終衣服　更正年齡

平訊，賽金花之棺木價值百餘元，入殮時內穿白布小掛褲，布襪，外着藍綢面粉紅布裏棉襖褲，藍色綢粉紅綢裏旗袍，白布襪，淺綠色紅蓮花華絲葛鞋，頭戴藍色紅蓮花綢製觀音兜，粉紅色棉被，陀羅經被各一，紅蓮花枕一，噫出入德國皇宮之貴賓，結局乃如此耶，賽於彌留時，曾鄭重告其女僕，謂伊屬猴，今年六十五歲，自幼至今，瞞去三歲，人因之僅知其爲六十二歲，賽氏生前嘗謂一生惟一魏斯炅是其知己，故爲之守節不嫁，

心口疼　胃脹病　不消化　大便秘

請服紅色造福

凡屬胃腸重病經年積聚肚腹塊痛大便秘結一及小兒便綠收效迅速久服不生胃腸病等

本藥係李炳暘先生發明官准註冊

大盒二元每打二十元　小盒一元每打十元　外埠函索不加郵費

奉天大西邊門外鴻育堂

教師受驗學生升学
名科应試不可不備

新家 考試指南

建國精神問答篇　國常問答篇　理科問答篇　算術問答篇

（定價五角）（郵費在內）

附錄考試名校題目

發行所 奉天誠樓北 章福記書局

需應入院

永井改 長井医院

皮膚科、性病科、泌尿、生殖器科、X光線、肛門病、一般外科、

奉天琴平町八　電話 二九二五 長六〇四

寫眞銅版 亞鉛凸版

三友製版所

電話六三八四番

奉天西塔大街三丁目

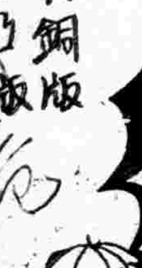

翰林墨寶　美國眞金自來水筆　名人書畫碑帖

名人畫集　贈券

本社經售歐美自來水筆名人書畫碑帖久蒙各界信仰爲優待遠道主顧

持大犧牲，凡購物滿貳元者，贈大號精美日曆一只，

（一）凡剪券附洋一元二角，當寄上裱好的名人碑帖，岳飛、米芾、蘇東坡、顏魯公、劉石菴、翁同和、王右軍、于右任、黃自元、柳公權等十大部，

（二）凡剪券附洋一元六角，當寄上美國眞金（14K赤）華盛頓牌自來水筆一枝，鄧脫牌一枝，金筆頭兩枝美金新生活戒子一只，合買六組，加贈美國高等鉛筆六打，

（三）凡剪券附洋貳元，當寄上翰林江國棟用玉板宣紙寫四尺中堂楹聯兩件，並可加題上欵，贈名畫山水屏四幅

贈 海上名畫東牟居士江國棟、金夢石金少石四名家生平傑作花鳥走獸人物山水佛像畫集庫大部

畫集內容 用銅版紙影印數十大幅偉座名流要人題詞序文十餘篇，附于院長王一亭名貴作品

合買以上三種，加贈書券一張，下次買物此券可作兩元

函購郵票通用，掛號寄來，平信遺失不負責任

△上海英界五馬路九福公大樓 △四海書社經售（盛時）

東京 尾澤監製 全治水

皮膚病第一靈藥

本堂監製馳名頑癬藥全治水。是弊舖獨特之秘方。他家不備之驅聖也。專治乾癬濕癬。陰囊濕疹。蛇皮魚鱗癬癢瘡（癬瘡等）一切頑癬。疥癬及白斑風諸症此藥奉療不過五六次而全治。雖多年惡癬亦能斷根。無論男婦老幼百試百驗。藍妙神奇。此藥專治以殺虫消毒爲主。癮藥劾神速。誠頑癬第一之靈藥。前代未曾有之仙方也

全治水藥價 二角、三角、五角、一圓、二圓、各埠著名藥房均有代售

講藥時請指明尾澤全治水本堂製藥關王像及鷹商標記錄同標類似藥流行商標注目

東京市神田區神保町三丁目四（九段下大通）

總批發處 合名會社 尾澤商店

感謝治愈二年的淋病 一年的白帶 三年的痰喘

敬啓者前在本埠瀋陽縣胡同濟世葯房藥宅用淋濁散三料治愈舍任淋病用白帶葯兩料治愈族嫂帶症用咳痰喘以上多年痼疾耗資數百未愈刻服該宅靈葯皆痊足徵世傳驗方眞救險症感佩萬分特此登報略表謝意此啓

奉天大南關高級中學 石鍾琳敬啓

頭痛藥 頭痛一症因無大碍若劇烈之頭痛往往不堪忍受本藥專能清神止痛奏效迅速家居旅行均宜常備之藥也每袋二角每打二元二角▲外埠函購者無論多寡加郵費一角

虎骨花蛇藥酒 北地多寒而類風凡屬此邦人之患病在筋肉或侵襲臟腑輕則酸痛重則麻木時輕時重每逢陰雨節氣或爲風寒病症者爲最多或病在關節或錯移經久經綿或平生而莫愈爲害之烈可勝言哉本堂特選名貴藥料精工製成本酒專治腰腿疼痛四肢麻木肝胃氣痛小腸疝氣口眼歪斜半身不遂等症無論遠年近日服之均效每瓶定價三元外埠函購另加郵費及包裝費三角

虎骨紫油膏 本膏專貼筋骨麻木腰腿疼痛風寒濕痺左癱右瘓半身不遂背膊酸痛心腹積聚婦女血寒子宮虛冷久不受胎經後腹痛癥瘕痞塊濕寒帶下男子七疝腎囊潮濕每張大洋六角▲外埠函購者無論多寡加郵費一角

奉天大南關西大什字街 老福順堂藥店

代理店 新京 天合慶　錦縣 大增祥　安東 東益增　遠 旅順 福利和

大義

年末酬謝　冬物確實　減價九扣　歡迎駕臨

奉天中街路南　電話（四）二八四六

開明眼鏡行

歲末大競賣

電刻銀盾美術風景礼品

五扣睇賣

並各秮眼鏡大減價

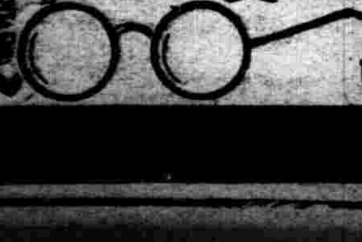

奉天城內中街吉順絲房對過

奉天中街路南 潤記專門帽店

大宗英意水獺皮各式皮帽長絨禮帽

特備 水獺男坤大領　剪絨男坤大領　盡全廉價　內設批發部

電通 二三四七

現任瀋陽警察廳大東區警察署署長顏之材君題字

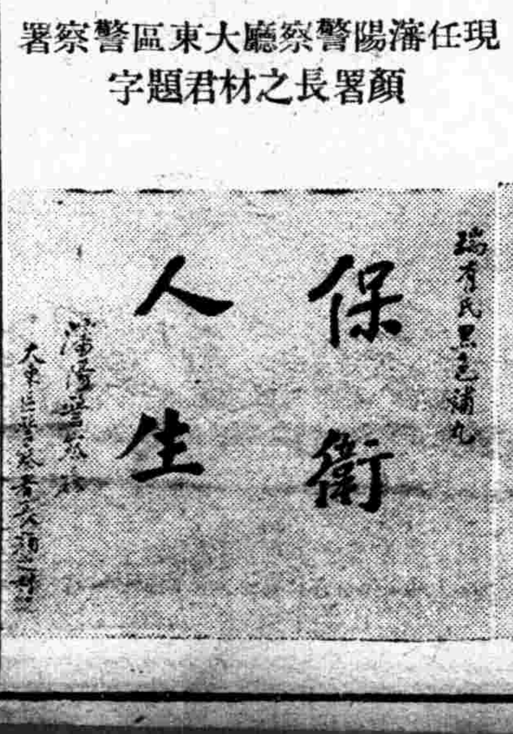

現任瀋陽警察廳衛生科科長馮希濂君題字

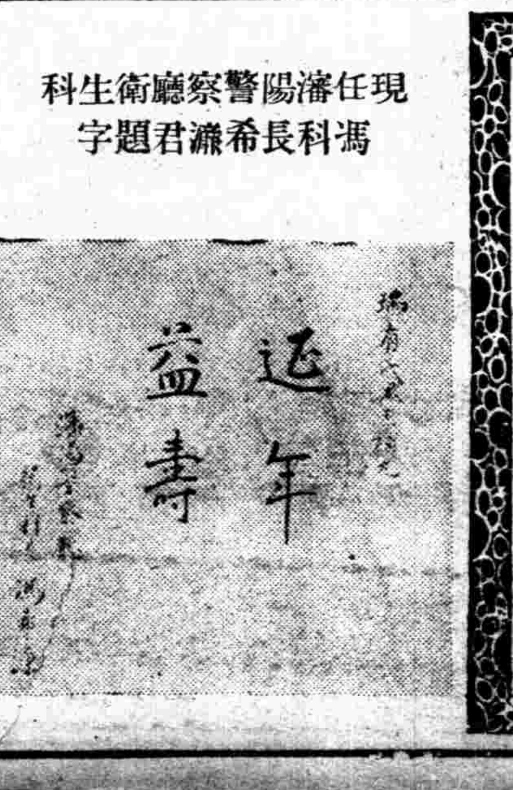

瑞有氏黑色補丸

主治，男女貧血，五癆七傷，先天不足，後天虧損，房勞過度，神經衰弱，夜夢遺精，子嗣艱難，腰疼腿爽，形容枯瘦，飲食少進，年久白濁，婦女白帶，久未生育，凡由腎虛所發生各病，服之非常有效。

（定價）小盒一元每打十元　大盒三元每打三十元

滿洲國發行處

哈爾濱道外純化街八十七號 韓奇逢藥房有限公司

奉天大西邊門外永興當對過 韓奇逢藥房有限公司

大連市平和街四八番地 韓奇逢藥房有限公司

安東中富街第兄大藥房內 韓奇逢藥房有限公司

大連特刊

第一二九號
盛京時報大連支社
大連市榮町二番地
電話三一九六五番

至當之舉

患者們的福音 庸醫們的厄運

行醫須具眞學 當局嚴加考試

如今的社會上、在這一百二十行中、不拘那一行子都專講的是鼓吹和宣傳、不務實際但憑你的思想新奇不新奇、頭腦靈活不靈活、只要宣傳得法會拉白話 那你所作的不問什麼生意、也一定能 有發展 的希望、至於什麼貨眞價實啦、童叟無欺啦、等等專講良心信用的玩意兒、那簡直是你自己發寃、有誰理會這些節骨眼兒呢、所以請你牢記一點兒吧、如今要作買賣、第一講的是門面、因爲門面上的好壞、是含有宣傳意味的、門面而外、就可以專在廣告宣傳上用功夫、至於貨眞貨假、信用有無、乃其最小者焉、

就限前的各行生意來論、宣傳上最得法、而因宣傳所收到的効力最大的、要首推一般醫藥界了、原來人在生活途上、對於一切的日用必需物品、差不離都是可以事先預備下的、如果能夠預備的樣樣齊全、不論什麼時候、都可以不慌不忙那就叫做未雨先綢繆、免得臨渴而掘井了、然而惟獨一旦得病、這是誰也難能事先對於醫藥上預備得齊齊全全的、所以人有了病、莫不手慌脚亂、失於主張、在身分稍微高一點的只檢門頭大的藥房、去請先生再不就是那家藥房的宣傳好、能夠讓人平素腦海裏留下印像的、這時或者也能被人想到、所以臨時多出這樣幾份生意來、所以注重門面、講究宣傳、乃是醫藥界中、一時也不敢撒手的一項最緊要的事務、因爲如此請看!不是著手成春、就是起死回生、你會說大話、我比你還要說大一些、所以近幾年來的醫藥界、簡直就成了廣告宣傳專門的醫藥界、當局雖然有過幾回取締誇大宣傳之命令、但是那裡會禁止得住、不特此也、就是那掛牌坐堂的醫生更是漫無限制、不知在那裏見過傷寒論、或者 翻弄過 幾頁本草、這也自稱是漢醫、拉過病人的手腕亂摸、觀顏察色的胡說一陣、便也給人開方子、亂抓藥、其間險害多大、那是不待說的了、

大連不錯有個漢醫自治研究會、據說市內所有的漢醫、都得經這個研究會、考試一次、合格的、才能發給證書、准其行醫、若不合格、似乎還有禁止之權的樣子、但是該會成立了若干年以來、所得的成績又在那裏、難道家家藥舖裡面、所懸掛的那一塊證書、這就算是成績嗎、至於不合格的醫生究竟有無、再說怎樣叫合格、又怎樣叫不合格呢、對於一般無門頭又無許可、專賣方子的私下行醫的窮先生們、到底與這個研究會、有無關係、按說這些個無官衙許可、又無研究會文憑的私大夫、不准其私自看病才是、研究會得不到一筆會費、那還是小事、草菅人命這才了不得呢、可是研究會對於這一層、好像從來不會理會過、他們會裡頭惟一的工作、就是對於各掛牌的大夫、收筆會費、來了開銷而已、研究云云、簡直說說罷了、因此、當局對於市內各藥舖的掛牌大夫雖然持有研究會的考取證書、也是不敢信任、爲注重民命起見、沙河口警察署爲始、首行把管內的全部漢醫、一體傳到署中、加以考驗、眞正醫學淵博、經驗宏富的大夫、當然無話可說、照舊行醫、至於那些不及格的、約有數十名之多、恐怕今而後、不得再於市內朦騙人了、沙河口警察署這樣辦完之後、大連警察署接連着也是同樣的開辦、而小崗子警察署、亦將照辦、預料不合格定也不在少數、這可謂之市民患病者之福音、也是一般殺人的庸醫之末運、但是從前明明的在研究會裡、考得特等或一二等的證書、今次却不料經當局一考、竟會連格都不及、這是很難爲情的、有人說當局考的過嚴厲了、這話是實在、或不實是在、吾不得而知之矣、

道德總會設日語班

教師在大連聘用

本月十七舉行考試 大連分會代辦一切

滿洲國道德總會、爲期促成日滿兩國間之眞的親善、並行廣播道德於日滿兩國起見、決定在新京市、由該道德總會、首先設立日語班、以資培養能用日語講演的道德講員、以備日後好用日語去向友邦日本佈道、目下關於日語班設立上之一切、都已準備就緒、惟有敎師一席、尙未決定、爲期聘得品學兼優的人材計、已委任大連道德總分會、代爲聘任、聞大連道德總分會、昨天業經接到總會的公函、對於聘人的辦法、決定採用考試手續、自十二月九日起、至十二月十六日間、爲報名期日、十七日午前九時開考、報名及考試地址、自然在大連道德總分會、投考者的資格、師範學校卒業者、爲最相宜、中學或商業學堂也可、年歲却不限制、報名同時須携帶卒業証書及履歷書並最近脫帽二寸像片二張、倘被錄取、待遇從優、一般擅長日語的有志青年不可失此良機云、

一拐帶案

妻子隨人潛逃 其過原在丈夫

反正同是爲娼 在家何如在外

現值百業不振、經濟十分吃緊的關頭、凡在社會上謀衣食的、不論那一行子、都感到加倍的困難、尤其是一般可憐而苦命的女子、奉了丈夫或翁姑的命令、要到飯館或烟館、去作那被人賤視的女招待、她們的困苦、比平常人更要加又倍加倍、爲什麼呢?原來官廳取締最嚴、倘若被捕、不定吃些什麼侮辱、甚至打在身上、即使官廳方面逃過去、如果賺不到許多錢、回家是無法交代的翁姑責備、丈夫打罵、簡直不如乾脆去當妓女、所以有人對於取締女招待、曾有幾句閑話說是當局如果要徹底取締她們莫妙用釜底抽薪的辦法、怎樣抽薪呢、就是細査戶口、對那些無業遊民、指着妻子當女招待而過活的、想法懲處一下、如果要永遠指着妻子吃飯、可以立即驅逐出境、至於妻子縫工作的、那是不在此限、果能這樣、女招待不是自然可以消滅的嗎?

實在凡是當女招待的、差不許多都是丈夫遊手好閑、甘吃這盤自在飯、因爲女子自身發賤、無故去當女招待的、雖有也不可多得、往往被逼不過的女子、別無方法、隨人潛逃的時有所聞、按女子背夫潛逃、固然犯罪、可是丈夫硬逼走下道、出於萬不得已而逃跑、法律方面雖不能認爲無罪、但是人情上頭、却實有可原之處、日前西崗子暗娼業者張榮城會接到一個女子、名叫小紅、這就 是因爲當女招待而 逃跑的、現在她的丈夫、已經追跡而來無奈小紅至死也不回去、丈夫沒法可想、遂在小崗子警署、告上一狀、目下正當調査原尾之中、茲誌其經過如左、

小紅年二十二歲、籍口人氏丈夫鮑某、不務正業、又有許多嗜好在身、生活不能維持、鮑某遂強逼小紅、在營口當女招待、每天收入一元或數元、鮑某則盡錢揮霍、倘一天收不到許多金錢、鮑某就爲小紅貼人、時常動打、小紅萬分傷心之下、又見鮑某不改舊惡、終身必無出頭之日、最近鮑某更加恨毒、硬逼小紅去作暗娼、在附近各大炕之家、時常出入有人名叫張鳳有的、他見小紅受苦、知道可以下手的、遂一商量、小紅眞就願意隨他外逃言明一切路途費用、統由張鳳有暫出、待小紅有了店戶、錢到手時、自然淸還、商量妥協張鳳有便將小紅、自營口帶到大連、以二百元的身價、押在市內西崗財神街、前記張榮城處、充當暗娼、這二百元的身價張鳳有扣去一切花消、小紅尚餘剩了七十元、以爲衣服首飾之用、誰知此事經過沒有多日小紅丈夫鮑某、竟探得消息、由營口追到大連、見面之下、小紅因惱恨在心、咬定牙關不回營口、鮑某無法、乃在西崗大街門、告了一狀、經街門調査出來頭尾、張鳳有現在被押、因有拐帶之罪、惟小紅本人、說什麼也不跟他丈夫回去因爲一回營口、必定實死在娼院、街門一想也是實情、將來怎樣解決、現在不易預料云、

保護道路

兩輪大車改四輪 四輪再換膠皮

警署召開會議 諭令一体遵辦

鐵輪的貨物馬車、俗名就叫做大輪車、因爲他最容易破損光滑的大馬路、所以我們文明的大連市內、老早的就爲他們劃出了一定的通行區域、他們任意的亂走、那是要受罰的、雖然如此、而在他們准予通行的區域內、那幾條馬路特別破壞的快、這是又麻煩、又要費錢的、莫妙有個方法、能把那些鐵輪大車的体重、減輕一些於馬路的破損、一定也能減少如是由兩輪的大車、增加兩輪而改爲四個輪子、以爲這樣辦是最得當的、因爲兩個輪子的分量、分開由四個輪子担負、自然減輕一半、馬路愛護上、一定可以收到好的成績、這樣表決之後、當局方面只用說一句話、養大車的人家、誰敢不遵從、所以實行兩輪改四輪之後、凡是未改造的兩輪大車、一槪禁止入市內、民間怎樣的叫苦呼難、有誰去管、經過數年之久、到在今天、好容易都已改成了四個輪子、不料現在又不妥了、原來雖然四個輪子究竟這是鐵輪、於馬路上、仍然要損壞的、莫妙把四個鐵輪再改爲膠皮輪子、這一定再好沒有、不但不壞馬路、又乾淨而又美觀、當局只肯再說一句話、豈不是又可告成功嗎?所以在去年此時、便有了斯種倡議、但是遲到今天、爲什麼仍舊莫有改呢?這得說是當局可憐窮民了、因爲去年倡議改換膠皮輪的時候、各大車組合嚇的直閉會、本來當那時候、各車戶已竟困難的不得了、糊口尙且爲難、改換車輪、那裡有力去辦?豈不是要逼死窮民?所以嘆願再嘆願、陳情復陳情鬧登一場之結果、大局也看出了眞是爲難、這才大開恩典、准予從緩計議、這道難關挨過去了、一直到現在、才又有說詞、在日前八日午前九時、大連警察署當局、仍舊本着去年的成議、把沙河口大車組合長郝會賢、東部大車組合長顏三峯、及其他關係各方面、一齊召集到本署、開了一次會議、所討論的、當然爲的保護馬路一定要將大車鐵輪、實行改換成了膠皮輪、當時各組合長及各關係者、因爲這是太費金錢的事情、加上近二三年來、百業凋敝、大車業者、何能獨逃此劫、種種困苦艱難之情形、不一而足、所以當場說出許多懇情話、望求當局方面、暫緩改換、永久不換、那是說不過去的、所以只求緩緩期限、這樣懇求之結果、却是無效、當局方面理由是、去年本就當辦實是大開恩典、方才遲延至今天、若再拖延下去、恐怕將無改換的準期日、故無論怎樣困難、不換是辦不到的、並即着各該組合長、及各方關係者、回頭從速通知各車戶、一律從速改換云云、待各車戶接到通知時、又將怎樣驚慌、不待言喩的、但是當局成命旣出、那是最難挽回的云

玉樹雙摧親友悼惜

巴會長連喪二子 誠屬巴宅之不幸

【普蘭店通信】本埠管內亮甲店會、會長巴翁豐亭、品行正直、慈善爲本、自任會長以來、迄今三十餘載、對於公益事宜、非常熱心、排難解紛、不辭勞怨、是以管內居民、咸皆依爲長城、溯自亮甲店商埠成立以來、巴翁又被選爲商務會長、人望攸歸於此、可見一斑矣、巴翁膝下四子、均皆優秀可欽、其謙恭和藹、尤爲鄉黨中稱讚不置、其四男純玉、年方十八、爲旅順二中二年級之優等生、不幸於本年四月十九日、因運動過力、致疾而亡、三男純仁君、年二十二歲、向在本埠自家設立之大成德櫃上助理櫃務、人極撲誠、處事耿直、不意近來忽染沉疴、百醫罔効、竟於日前十四日、與世長辭、噫巴翁一年之中、連喪二子、不特巴翁悲痛腦、即一般遠近親友人等、亦莫不爲之傷悼不已也、嗚呼、玉樹双摧、眞巴宅之大不幸云、

古語欺人

國家的行政、若眞能 辦到據說文明的程度、已竟達到了頂、可是在報紙上、仍有竊盜等案的記事、不時揭出、旣然國民之中、依 舊 還有賊匪存在、搶奪惟恐不到手、路途見遺不拾誰肯相信、夜不閉戶、更是無人能敢的、世界上最文明的國家、尙且如此、其他不言可知、如此看來、這路不拾遺、夜不閉戶、乃是一件極不易的事、國家的行政、雖不能不本着這條主義向前作、但是實際上作到了的、救止於現在、大概還是沒有、只盼大家再努力吧、我國最早最早、就有一句古語、說是『有掉 的撿有撿的、有賣的就有買的』和路不拾遺這句文明新詞、正成爲一個反比例、並包含 着小偷、强盜所得來的贓品、也可以公然賺買而不成罪、古語如此、民衆什麼心理、不問可知的、按說古人留下來的話、不論到在什麼時代、差不離都能適時適用、惟這『有掉的就有撿的』和那『有賣的就有買的』兩句話、未免太不合理、或者古年的人不會作賊、凡是出賣的東西都是正當的?至於失掉的東西、認爲那是由於你太粗心大意、人家拾去、你就活該破財?不然怎麼能以發明出來這樣兩句話、有這兩句話不要緊、豈知在後代的人民、竟大大的留下根基在心裡、一旦因爲買贓品或者路上拾東西不報官、而治他的罪時、他雖然無反抗的能力、心中却要有大些個不服之處、因爲他只知道有掉下的、就准我拾、一點也沒想到這也會能 犯罪、由此觀之、豈不是古語騙了人、但是爲了打倒這句不適當的古語、以資糾正人民汚鄙的心理起見如果拾遺不報而被發覺者、當局務必薄加懲罰、以儆其餘、將來夜不閉戶即使不能、而路不拾遺、總可以辦得到的、現在有這樣一人、在路上拾得現金二十元昧而不報、竟被警察查出、現猶懲處中、誌之如左、也好叫大家知道、

有掉的有拾的

拾而不報却犯罪

李德三私昧拾金 被警查出懲處中

李德三、年二十一歲、在監部通七十六番地、福昌木場當木工、前天因事去嶺前屯、突見路上有金票二十元、出於意想之外、眞是喜不自勝、彎腰拾起、一路上歡歡喜喜、回到柜上、當晚化去五元、買得棉被一牀、又把五元、寄回家中剩下十元、爲節省點用、存在木場的柜上、無意之中、得到這筆小財、少不得同人之間、閑話時他就隨嘴說出、他本知道我是撿的、不是偷的、告訴了人、也無關係、誰知不出三天、就被當管的警所查知、拾金不報、是犯罪的、現在已把李德三、送在大連本署、詳加取調中云、

泰山街的惠民醫院 新張未久聲名遠振

市內劉家屯泰山街、新設未久的惠民醫院、院長周君惠民學術精良、已不待言、又有女醫師關朝女士、協力輔佐、雖然大連市的私設醫院林立、而惠民的聲名、却早傳遍了遠近、按現今的時代、凡百行業、都講的是鼓吹宣傳、惟有醫院營業、却非有眞實的技術、與完全的設備不可、惠民所以聲名遠振、正是因此、又加院長及醫師等、對患者和藹体貼、爲其他醫院所弗及、將來的大發展、指日可期、至於創設之早晚、固無絲毫關係云、

六百元的字據確在

減半還錢那能行

窰主妓女兩不相讓 將必歸到地方法院

大連市內、一般開設娼窰營業的、地點除了西崗子、再就是劉家屯、沙河口、寺兒溝等處、就中劉家屯、沙河口、寺兒溝方面、不過幾家散在而已、總聚會之處、還是西崗子、戶數之多、簡直莫法計算、暗娼除外、光請領許可的正式營業、就能以分爲頭二三等、這是照着他們設備上、以及規模之大小而論的、若在這頭二三等中的頭等裡面、再加一番選拔、當以俳優宿舍爲最頭等、因爲俳優宿舍、處處特別、價錢也高、非眞正的濶老、是逛不起的、那裡的經理人、是王捷三、頭幾年大連地方時光好的時候據說王捷三正經賺過錢的、但是近三五年來、不大行了、賺錢是談不到的、而且還有債務呢、一時周轉不靈、月前竟被某方差了押、從此就算無形歇業、可是假差押的辦法、只能對一切物品去有効、至於搭住的妓女、是不干係的、在差押之後、那些個搭住的妓女們、有債的了債、無債的自由他去所以一時之間、亂紛紛的、各謀出路、內中就有一名妓女、叫王蓮英的、她竟和王捷三、打起麻煩來、麻煩原因、當然爲債務、一度在小崗子警察署交涉、因無結果、將來恐不免歸到法院、詳細情形、即如左記、

王蓮英、河北省文安縣人、今年十六歲、自小家中貧寒、跟隨母親、來到大連謀生、但母女相依、舉目無親、謀生云云、談何容易、萬般出在無可奈何、結果以七百元現洋、賣給郭氏名下、去操神女生涯、當時郭氏 找到前記 的俳優宿舍、用王捷三的名義、爲蓮英領得許可、由此經 過數年之久、輾轉之間、蓮英便與王捷三、發生了債務關係、今年七月間、蓮英不顧再混、債務壓迫、遂兩私自逃出、不想莫有幾天、便被王捷三、在沙河口方面找回、當經事務所中人調說、王蓮英自立、六百二十五元的字據一張、作爲對王捷三之負債、如是仍舊 在宿舍混事、現在旣然王捷三歇業、蓮英當然要拿出六百二十五元、才能自由行動不知蓮英據什麼理由、硬要四 百四十三 元了事、王捷之前次立那六百二十五元字據時本已吃虧、現在再要減半、那裡能肯、大起交涉了嗎、王捷三的理由是、蓮英對郭氏、不拘担負過去多少債務、那是她當初的領家、我們問不着的事再說六百二十五元的字據、也是她自願立的、蓮英插嘴說、誰願那等立法、不過當時礙着大家的面子耳、西崗警署一見他們各執一詞、事情無解決的希望、所以將要轉交法院、照法處辦云、

得國政府實驗特許專賣
老藥劑內分泌結晶製防極

壽爾康

▲會集動植礦物精華於一爐
▲獨樹一幟的世界標準補藥

德國威彌鄧大藥廠監製

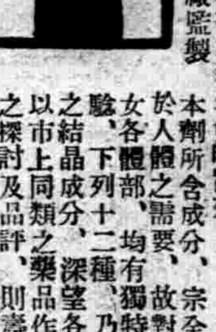

壽爾康有改變敗壞舊體質的奇功!
壽爾康有創造活潑新生命的實効!

本劑所含成分、宗全適合於人體之需要、故對於男女各體部、均有獨特之效驗、下列十二種、乃本劑之結晶成分、深望各界予以市上同類之藥品作詳切之探討及品評、則壽爾康之功効、價値更屬可想而知矣!

德國愛廸那博士新發明
壽爾康之結晶成分及特效!

A 盼荷爾蒙(PAN-HORMONE) 阻止衰老
B 大腦腺素(CEREBR SICC) 補腦健神
C 腦神經粹(HYPOPHYSE GLAND) 恢復性腺
D 攝護腺素(PROSTATGLAND) 亢進器官
E 睪丸素(TESTES SICC) 性官能病
F 卵巢素(CVARIA SICC)
G 心臟血素(HAEMOGLOBIN) 補血造血
H 腎上腺素(SUPRARENAL GLAND) 補腎強精
I 臘雲星(LEDITHINE) 療虛補損
J 浦歐麥(EXTR APUTRA PUAMA) 強壯精神
K 變質素(EXTR TURN) 改造體質
L 維他命E(VITAMINE) 繁殖益髓

尙有其他名貴成分因限於篇幅不及備載壽爾康大盒國幣七元小盒四元男女同價說明書函索即寄如郵購直請寄至

公開比例

壽爾康之成分超越一切內分泌

哈爾濱道外六道街口 柯爾登洋行 經理

代理
▲大連、華泰、華西、▲營口、中西、五洲、▲奉天、五洲、大成、▲安東、瑞祥泰、▲新京、中西、▲吉林、五洲、▲黑龍江、中西、▲鐵嶺、義和堂、▲洮南、和發順、▲普蘭店 康德記
【藥房均售】

發行將四月竟得全國一致贊揚現已出刊至第八期之全滿洲國唯一之電影雜誌

電影新潮 半月刊是

全滿洲國一般民衆的精神慰籍
僻地在勤之官吏職員的寂寞良伴
假期歸鄉之中上同學業餘好友
思想維新之商工人員的知識寶庫

內容總括
電影照片|影人寫眞|電影漫畫|電影歌曲
電影理論|電影批評|人作品|影學常識

現在新年優待徵求長期預訂一萬戶價格破本從廉請參閱左列原訂價格與優待預訂價格

原訂價格
全年二十四期二元二
半年十二期一元二角

新年優待價格
全年二十四期一元八
半年十二期一元

特大號不加價郵費在內

注意 優待預訂期自登報即日起至本年十二月三十一日止逾期仍照原訂價並須附左列優待券否則無效郵票代價以一分以內有效索用樣本附郵資十分

優待券珍貴請勿遺失自己不用轉贈他人

奉天大西關五斗居胡同 電影新潮社啓

優待券
茲擬顧訂貴社出版之電影新潮自　年　月　日起至　年　月　日止券期寄國幣　元　角　分此致
電影新潮社台照　啓

優待券
茲擬顧訂貴社出版之電影新潮自　年　月　日起至　年　月　日止券期寄國幣　元　角　分此致
電影新潮社台照　啓

立止咳嗽藥 貝兒曼

貝兒曼的特色
(甲)止咳・化痰・奏効最著
(乙)藥無毒性 保護心臟
(丙)老少亦能 收効安全

「貝兒曼」並無如從來止咳藥所招來頭痛、嘔吐、耳鳴等不舒適且含危險的中毒症狀之虞

不特有鎭定頑咳、化痰易吐、疏通吸呼之功、且防止心臟衰弱之効、故對於一般之痰咳有効、自不待言、對於喘息、百日咳等慢性症狀用之尤爲適宜、藥効之顯著誠超越類藥叢中也。

主治
感冒性痰咳、喘息
百日咳、氣管支炎
肺結核性咳嗽、
啞聲、呼吸阻害等

製造發賣 丹平商會藥房
代售處 大連 奉天 日本賣藥會社
奉天 井上誠昌堂
奉天 佐藤廣濟堂
各大藥房均有代售

定價 三十錢 五十錢 一圓 [illegible]

第威德潤腸丸

有平肝潤腸開胃之功效

此丸藥性溫和老幼咸宜有平肝潤腸開胃之功效凡患便閉或大便無常者服之尤見靈效服後既不腹痛更無猛烈沖瀉之弊

各大藥房均有出售

佳餚滿桌 尚嫌之味

齒牙雪白 益增嫵媚

兜安氏固牙香膏

牙齒宜常保持清潔否則不獨有損美觀且因咀嚼不便或齒齦腐爛有引起內臟病症之虞兜安氏固牙香膏係上等原料所製成功能防腐除垢氣味芬芳無論老幼皆喜用之

上海江西路四八九號兜安氏西藥公司啟

各大藥房均有出售

嬰孩快樂片

善治小兒百病

常備快樂片 解父母之憂慮 保嬰孩之康寧 構成快樂家庭

主要效能：解熱 消食 通便 驅蟲 化痰 寧睡

虛弱小兒常時投服 或初病時立即投服 定能通便健食熱退 蟲除旋見活潑肥碩

『又名肥兒藥片』

上海中法大藥房發行 奉天總經售中街中法大藥房

滿電話四二八五九號

NEO Pedinal

金剛製藥 三仙岩

新北地那兒

鎮痛·止咳·鎮靜新葯

嗎啡·鴉片·海洛英 火速斷癮靈藥

各埠有名葯房均有分售 僞造品有之注意

包裝

注射液 一·一cc一〇管入盒、一·一cc五〇管入盒 一五cc瓶入盒、三〇cc瓶入盒、五〇cc瓶入盒

葯片 一〇片子入盒、三〇片子入盒 一〇〇片子入盒、二〇〇片子入盒

製造批發總廠 金剛製藥公司

滿洲國總批發處 金剛製藥奉天支店 奉天加茂町一三番地 電話〔長〕七一八四番 振替奉天二三五七番

德國怹蘇爾氣喘藥

全國葯房均有出售

去年在德國境內曾行銷一千萬盒以上

全球醫師一致推崇專治氣喘唯一良葯

分銷處〇瀋陽中街路北〇中法大藥房

Felsol 治療

氣喘·哮病·氣急·呼吸困難 新舊咳嗽〇枯草熱〇慢性支氣管炎〇痙攣性或搐搦性咳嗽〇各種心臟病〇感冒〇神經痛〇頭痛等症〇服之奏效 迅速神驗無比！

如需哮喘病除根詳細說明書函索即寄

中國獨家總經理 華商[illegible]濟西藥行

上海九江路一百五十號洋房

克利西佛

味甘易服 兒童愛之

克利西佛立能解除兒童痛苦因其能殺盡微菌提出黏痰根本治療一切呼吸氣道之疾病如咳嗽傷風等 克利西佛價目業已減低

BAYER 拜耳 十字商標 爲良藥之明證

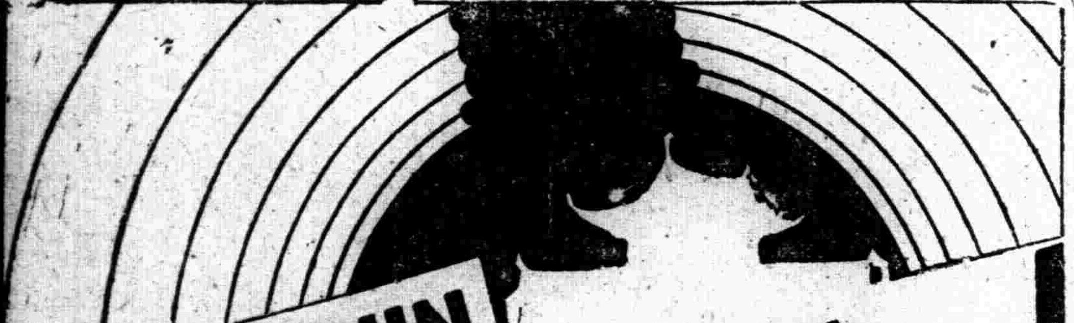

BIOFERMIN

表飛鳴

腸炎·下痢 乳兒綠便 治療劑

表飛鳴中之乳酸菌、在腸內能產生乳酸、以發揮止腐制酵作用、其於腸部內容物之腐敗及異常醱酵、有根本防止之功、因之對於腸疾患之原因、殆可一掃而盡、同時腸之固有機能、亦得運用自如、故爲最合理之腸疾患治療劑。表飛鳴中之糖化菌、在腸內能消化蛋白質與澱粉、在治療上頗有輔助効果。

【主治】腸炎 醱酵性下痢 腸內異常醱酵 消化不良 營養障礙 乳兒綠便 常習便秘 小兒下痢 積食 鼓腸

【包裝】粉劑 三〇瓦 一五〇瓦 三〇〇瓦 五〇〇瓦 一〇〇〇瓦 片劑 五〇片 一五〇片 五〇〇片

總行 日本大阪東區道修町 武田長兵衛商店股份有限公司 出張所奉天春日町十三番地

86—127(G)

MODERN "摩登問答"

"粉紅色的夢寄託到將來"

▲一個痛苦青年的自白

大主筆先生。我這個問題也許是有些過於摩登吧！是的。我覺得也有點麼兮然而恐怕是一個流行的問題吧！因爲需要解答這問題的人不止於我一個呢？

我是一隻迷途的羊。像牧者似的大主筆先生。能否放出那仁慈的光芒。而指示一條光明的大路呢？像主筆先生具有那豐富的學識。高超的見解。一定不會使我失望吧！

我當年二十一歲。男性。曾受過高中以上的教育。在每月能拿到六十元薪金的一個機關服務。身體發育健全。氣質。是膽汁質。富情感。但是在一個極冰冷的環境中長起來。而又在冰冷的環境中活下去。並且我很喜歡研究文藝。所以這麼一來就滑入了灰色的圈子裏了！我是已經結過婚的。在三年前。在父母之命。媒妁之言的威嚴下。就將一生命的幸福葬送了未必肯定！對方是個受過初等教育的資產階級的小姐。因爲我作不來這脂粉的奴隷。並且彼此間精神和物質的衝突。理想與事實的背謬於是只好相背而行吧！對方呢？永遠是保持小姐的尊嚴於是回到她母親家裡度她小姐式的生活去了！我呢？更不肯作個任人宰割的羊。於是我流浪的生活就開始了！也就是我淒涼寂的生活開始了！我的家鄉。有着美麗的山水。那種田園的生活永遠使我懷念的。並且有一個愉快的家庭。可是現在我已和他們疏遠得多了！我們這一對掛名式的夫妻。永遠是緘默的各人保持各人的尊嚴。彼此的交通已經在二箇年以前就斷絕了！我似乎是有些對不起她。但是誰能對得起我呢？於是這個悲劇永遠開演着…離婚吧！在人道上名譽上似乎說不下去。並且兩方的家庭也各維持各的尊嚴和名譽於是這個故事永遠依着等一的調子延長下去了！所以自己只好將自己當作一個未結婚的人看。過着高貴的獨身生活吧！將那美麗的粉紅色的夢寄託到將來吧！然而事實永遠是不可捉摸的事實現實呢？仍然是充滿着苦寂悲哀和失掉生活光彩的生活呢！所以以前的信仰被現在的事實影響得有些動搖了！每天過機械式的生活。也未曾不感到生活的厭倦和流浪的疲乏呀！『青春』是美麗的『少年』是寶貴的。這美麗和寶貴的生活史之一頁若是隨便的浪費了！不是深可惋惜的麼？況且一個少年人要令他死了倒痛快。況且少年人在他應享的範圍內享受一些也不算過分呀！所以我理想中需要一個情意相投的安慰者。有人說。『一生得一知己死而無憾』如果我有個知已的朋友。爲她一切我也情願的。不過在事實上。比午夜的天風還遠得多呢？既然沒有朋友的紹介。更不肯下意識的追求而尤在這個禮教圈的大牽天呢？況且自己的條件不充足呢？每在明媚的春天。或美麗的月夜。未有不引起良宵虛度之感呀！況且在都市裡。一些少女們還時時在你面前誇耀呢。不可抵抗的誘惑呀！固然是人生並不能離不了女人。然而那：如果這樣一天一天繼續下去。身體也日漸衰弱了！前途也日漸黑暗了將來還能有什麼希望呢？所以希望大主筆先生賜一條光明的道吧！怎樣能找個理想中的對象而脫出這灰色的圈子呢？

張約翰待教於瀋水

讀者。一定會嘲笑我吧！或者辱罵我呢？我謹以我赤子之心將我心靈深處的悲哀發掘出來。敬獻給每一個讀者之前。一些不合理的地方請原諒吧！

（記者答）此項垂問。我先不答。敢請讀者爲你研究一下。

"一首詞"出處（張興唐）

予近來頗嗜舊詩詞。公餘之暇。揀其清新俊逸者。廻環吟詠。頗有所得。間有所作。亦嘗投諸報端。亦足舒積悃而遣宿懷。蓋樂我筆頭。苦我心頭。固亦文人之常耳。於是神皋雜俎欄。乃爲予讀報最欲快覽之一頁。

上月某日。本欄登有長高君之憶少年一詞。其詞曰。

『淒涼天氣。淒涼院宇。淒涼時候。孤鴻叫落月。伴寒燈殘漏。落盡梧桐秋影瘦。鑑古畫難就。重陽又近也。對黃花依舊』。

詞極雅潔可愛。調旣鏗鏘。韻亦自然。似於某古詞。本中見之。蓋讀已。即能成誦。雖字數不多。然予非過目才。蓋熟詞也。而欲覓其出處。又急切不可得。乃剪其詞。貼於清照詞卷首。以待証於異日。

今夜爲冬至前九日。夜漏沉沉。小院寂寂。偶讀絕妙好詞。則見其卷末有一憶少年詞。署名爲乩仙。與長高君之詞一字不異。已不待取清照詞所貼長高君詞對証矣。其註曰。

『淛庠甲子歲科舉後士友。有請仙問得失者。賦此詞。此人竟失舉』。

蓋乩仙筆也。其伴寒燈殘漏。……鑑古畫難就。……對黃花依舊句。幾無一不伏其失舉。亦一趣事也。因筆而出之。以質於長高君。

海上（吉人）

海之夜：

——何其令人無奈？

船起初像爲鹽味的水而醉了似地。搖幌着在行走。蹌蹉的艙里混着人體的臭味和白漆的臭味發睡在角落里的爪哇婦人出剩耳的鼾聲。那眞是攪亂我的離愁的聲音啊。

這是我的第一次。懷着年輕的幻夢踏上這迢遙的旅程。我有的是一顆躍動的心。

我愛海。『浪小的時候要看海去啊！』那樣私語着騙了下來。覺得全身都懸掛在半空中呢。搖盪得那麼利害—旁邊的旅伴也是一個年青人。他用褐色的毛氈蓋在瘦長的身體上。半啓着那細小的眼睛。做夢似地。

『想着什麼呢。你現在？』這樣的問了。

『噯。有點眷戀着家呢—』

『眞是孩子氣哪！』

『你也是的吧』。他兩隻手撐起半截身子。『人家瞧得見你眼眶里的眼淚…』

缺乏旅行經驗的人是有着太多的旅愁的。何況我們是離家了。往迢遙的陌生的地方去的呢？

等到夜深。大家都睡了以後。我還清醒着。亂想了一陣。輾轉到天亮……

海最美麗的時候是在黃昏吧。那是船開的第二天。覺得家是遠到只有夢中才能抓到了。便獨自個踏着沉重的脚步。到甲板上去。

船如同從醉裏醒過來的一樣。現在是平穩地行走着了。浪是白的。在船頭濺起一尺多高。直捲往後面去。風吹着。我彷彿聞到椰林的氣息。可是圍繞着我的却是海呵！

太陽掛在天邊。軟弱地灑在海面上。反射出黃金色的光。水平綫上有一朵鮮紅的霞彩。對着他會想起那芒菓路上踽踽走過。老是一身紅色衣裳的混血女兒來的。而且在我的屋門前她老是喜歡放慢了脚步。唱道——

『芒菓是酸的。愛情却甜蜜。』

黃色少年呀。你的味覺呢？』

而現在那曼妙的歡聲是遠了。我正漂流於海上。從我的記憶裏邊找出她來的時候。哦我只能够憑着欄干望着黃昏的海：

船距離星洲沒有多遠了。爲了渴望看見那新奇的都會而歡躍起來。而我那眷戀着家的瘦長的旅伴却把浸濕了的手巾攪在頭上。病了。

我小心地看顧着這年青的遠行人。們的前面。他靜靜地躺在那裏。聽着我低低的話——我竟成了一個饒舌的人了。

可是。當我的話停止下來。他就翻了一個身。太息起來。

『家呵！』

『爲什麼老是太息呀？』

『呵……』

海上的病對於一個單身的年青人是太苦了。他的臉現出一片蒼白。看上去還呈着憔悴。僅有的兩天。我們的旅程還未走完三分之一。就嘗到旅人的滋味了。

從心底悄悄地禱告着。『願他康健：……』便也躺到艙板上。想靜睡一會了。

海在平靜得如同一面大鏡子的時候。對着牠。人會無端做起夢來的。先是帶了口琴在甲板上吹起了『藍色的天堂』。一顆心像浸在海裏去了一般。有着鹽的味了。

遠行少年底感傷哪——

船終於到了目的地了。我們一同旅伴也已建康起來。我們一同地踏上了岸。奔向前程！

古文家韓愈之史學 14（仁之）

義門曰。『退之答劉秀才論史書。『史記書人善惡。傳信於萬世。若褒貶失當。後人猶可駁而正之。苟記錄失實。輕據傳聞。撰立事跡。甚則牽顧他人之諱忌。恣憑已意之愛憎。不公不直。爲阿爲諛。使來世蒙其欺誣。永無別白。其取怒於鬼神。不亦宜哉？至於易代之後。人跡久陳。每見修撰之事。猶多瞻徇。不免私曲。然則爲實錄者。何得容易也』（註二七）退之一作平淮西碑。不詳李愬之功。果致發憤於正史。其不肯作史。豈非明哲之論乎？』（義門讀書記）

是欲假愈之矛以攻愈之盾。不過其出發點。仍是襲前人舊說。以愈碑爲不公。陳誠齋亦略同其意。惜其原文不見。不知何所論據。

大概自唐至淸。人多以愈文有迎逢權貴之嫌。而以其不能詳李愬之功爲憾。然則李愬之功實不詳歟？韓愈之文實有所偏祖歟？吾不敢輕言諾。請以原碑文證之。

『顏。胤。武合攻其北。大戰十六。得栅城縣二十三。降人卒四萬。道古攻其東南。八戰。降萬三千。再入申。破其外城。文通戰其東。十餘遇。降萬二千。愬入其西。得賊將。輒釋不殺。用其策。戰比有功。十二年八月。丞相度至師。都統弘責戰益急。顏。胤。武合戰益用命。元濟盡并其衆。洄曲以備。十月壬申。愬用所得賊將自文城。因天大雪。疾馳百二十里。用夜半到蔡。破其門。取元濟以獻。盡降其屬人卒。辛巳丞相度入蔡。以皇帝命赦其人。淮西平』。（未完）

說生（浪叟）

『生』是自然的現象。一切物質。必定有這個時期。不過在有血氣的身上。顯著一切罷了。貓的『生』狗的『生』。小孩子會笑嘻嘻的喊。『狗下崽了』『貓下小貓了』。在他腦海中最低限度。要有一個玩弄的理想。是的。一個變成兩個或數個。眞是奇怪的事情。

雖說是上帝的大能。可是上帝是自然而然有的。從自然而然生出來的。一定更是自然而然的啊！血氣之中。人是最尊貴的東西。人的『生』是人類的來源和進展的現象——不過如此——。代代的相生。傳到了今日。代代的相生。分裂了今日的各色。全人類的歷史。是從天地開第一個人的生辰。作開場話。一個人歷史的第一頁。是在你的生辰。作起脚點。從起脚點是何等重要？生是一切物質進展的第一步。以致進展最末他永遠不會停止可是在『生』的過程中啊！還要有多少花樣的環境來輔湊你。究竟生是爲應付環境啊？還是環境爲應付你的『生』呢！

生若是爲應付環境的話。那麼你的前途要有多少的峯巒和多少的波濤擺佈着。你只得犧牲你渺小的身段鼓着勇氣『衝雲破霧』『乘風破浪』。那纔是你人生眞正意義。

環境爲應付生的話。你滿可不必活。環境不會爲你幫忙。只有向你打攪。你的坦途。他會使牠變成崎嶇。你以爲光明。牠會擺佈着。無限風雲。你存這種心理。根本不易？？

人是在環境中掙扎。環境是隨着人的趣向變化。人更離不開環境而生。環境更不能離開人而存在。

清人書評（三〇）（觀滄）

▲翁同龢

翁叔平書條幅。吾所見。皆是應酬之作。大約翰林大卷白摺字。極有功夫。故七十餘歲書。尚不脫卷摺氣。又見其四十餘歲書聯。學黃山谷。筆甚健拔。又見老年爲人書八言宣紙聯。極力開展。意在學錢南園與何子貞兩人之行書。雖不免劍拔弩張。然意態不凡。乃其合作也。其書盛行一時。蓋以身任顯要。門生故吏滿天下。展轉求索。流傳遂廣。尺牘草稿。頗有興趣。而往往流露卷摺本色。憶山谷老人『欲換凡骨無金丹』之句。而歎出入取舍之不易也。

▲何鴻舫

何鴻舫。松江人。業醫有名。先子知其能書。屬爲一八言聯。集聖教序字。而能少變。結體古拙。就此一聯論。在徐良之上。惜未多見其他書。（未完）

一輩子（二六）（儒丐）

她罵着。把把子也就遞到桌子底下來。向我後跨。猛力的戳。雖然藤條柔軟。也覺得很疼。再說我的膽。已然被她吓破了。又怕她把我扯出去亂抽。當下我又哀號起來。我的哀號不僅由於皮肉受苦。心裡也實在是委屈萬分。多少也有點呼籲祈援的意思。但是在這種形勢之下。誰還肯來救我呢。二大媽和張大娘。都嘗過了。當然不敢再來自討沒趣。旁的接房。還有個不知道的。寧可心裡難過。也不顧當面找她的難堪。我知道我要打一面官司了。從此再不會有位慈善的老太太替我來請命了。所以我哀號的益發沉痛！我不怨屈太太了。我怨我的主人。沒長看眼睛。怎麼就誤信人言。把我託給這樣一個人家。這比一下打死難受的多了！

她戳着我。嘴裡還不閒着。

『你號！你號！又想叫來一個人來氣我呀？妄想！我告訴你這畜牲！若打算我把你給人。那可是錯翻了眼珠兒了。我也知道有愛狗的。把你給了他們。能享福。我就是不給！小忘八犢子！你跟着太太受吧！』

她一邊杵着我。一邊這樣罵。我也不解她爲什麼跟我有這麼大的仇。若說我吃了老魏一塊牛肝兒。奪了小禿子的食。也犯不上這樣恨我呀？那時我實在是饞！再說你們也不是買不起一塊牛肝。何況還有我那一百元錢。怎麼就這樣恨我呢。既不許人勸。又不把我給人。她是不是嫉妬呢。她供着一位偶像。是畫着一個老頭。拿弓箭射狗的樣子。還有一位穿袍掛戴大帽子的老頭。也在玻璃鏡裡供着。難道說這是她所信的神。是跟狗有仇恨的嗎。不能吧。大凡是神。沒有不是獎善罰惡的。那末就是黃鼠狼草刺猬。自要想修行。就得一心向善。難道說她所供的不是善神嗎。也許拿着弓在那里射狗呢。她是不是本之神意。來罰我呢。不能呀。她簡直是嫉妬。就是不許別人形容她的不對！

白翎雀考（爽齋）

元朝敎坊大曲有白翎雀一闋。爲元帝聞鳥聲有感。命伶人碩德閭製曲傳世者。曲成後。始甚雍容和緩。終則急躁繁促。與鳥聲之雌雄和鳴樂意融融者殊有大異。欲召伶人改之。不意已經行世。元帝甚爲懊喪。蓋曲之末段不特躁急無方。且有怨怒衰蹙之音也。

嘗考白翎雀居於烏桓朔漠之地。雌雄和鳴。自得其樂。元帝製曲行世。原欲感化華人。不意曲成音變。是誠弄巧成拙矣。當時會稽張思廉曾有詩紀其事。詩云。『眞人一統開正朔。馬上鞮鞍手親作。敎坊國手碩得閭。傳及開基太平樂。松情顏呀鳳凰鳴。十四銀環掛冰索。摩訶不作兜勒聲。聽奏筵前白翎雀。霜靁嗚嗚鳳翺翺。白草黃雲日色淡。玲瓏碎玉九天來。亂撒冰花灑離幕。玉翎琤琤起盤巇。左旋右轉入寥廓。華襟孤高繞洋角。啾啁百鳥紛參錯。須更力倦忽下躍。萬點寒星墜叢薄。砉然一聲震雷提。一十四弦暗一秣。驚飈飛起暮雲平。鷙鳥東來海天闊。黃平之尾立豹昭。玉液淋漓萬壽杯。九龍殿高柴帳暖。蹈歌聲裏歡如雷。白翎雀。極樂哀。節婦死。忠臣摧。時八十一年生草萊。鼎湖龍去何時回』詩中寓意甚深。此曲幾經滄桑。惜已失傳矣。

鐘（湘）

一向不習慣於按時工作的我。近來忽然感到應該有一個鐘的需要。於是節衣節食。果然從鐘錶店買了一隻雜牌的座鐘。起初。耳聽得那宏亮沉重的鐘聲。就如同在古廟裏按風琴的音調。倒還感到幾分意趣。然而幾天以後。時時在靜謐的淸晨。當自已還蒙頭酣睡之際。那宏亮的聲音却時時把我吵醒。接着。八點。九點。就像摧命鬼似的使你不得不立刻爬起來幹你應份的工作。這時。我的確有幾分憎厭着這座鐘的速度。

有時。挨近桌旁坐下埋頭工作的時候。看看鐘。不過一點過了五分。直到工作完畢。伸伸懶腰。無意間把視線投射到鐘的上面。却已經整整挨過了四個鐘頭。這時我眞有點不相信這座鐘的速度。覺得它好像在故意作弄我。然而。抬頭一看看雪白的紙上。却已泛上——層昏黃的斜暉。

但。這時我依然憎恨着這座鐘。回憶起沒有鐘的時候。每天糊裡糊塗地工作。糊裡糊塗地休息。絲毫不覺時光的飛逝。現在有了鐘。反而受了拘束。受了監視和警告。這時我眞後悔我買鐘的動機。現在桌頭的鐘。無異成爲督促我工作的主人。那末。我便只好成爲它的奴隷了。然而。轉念一想。所謂萬物之靈的人類。終生碌碌。又何嘗不是作着時光的奴隷了！

作別禮表現不同（威簃）

吾國上古時代。凡官僚鄉紳送客作別。或餐以茶或酒肴餞行。打恭作揖。必送至門外。如小輩遠行或臨別。亦須拜別長輩。今日此禮雖仍稍見於鄉村。而都市却不能再見。有之。惟鞠躬而已。

歐美習俗。如親友作別。不論男女。多以握手接吻。表示親熱。意大利自墨索里尼當政之後。則已禁止人民別時的接吻矣。

日本人在送別時。女人須下跪。男人拿着脚上的拖鞋在空中搖動。意思是各自珍重身體。此種作別禮。現在很盛行於日本的鄉村間。都市是少有見到的。

土耳其人在送別的時候。多以兩手交叉於胸前。一鞠躬到九十度以上的直角。表示重的意思。凡遇着兩手不叉在胸前的送別人。那是萬分不敬重的禮貌。

南洋羣島中有許多地方的人民。男女相別。如果是夫婦或情人。必互相握一下踝骨。表示最親愛。普通別禮。是互相擁握一回。表示不忘之意。

美洲奧泰海德的地方。男子出行。女子送行。須代男子穿鞋。表示祝其步履安適。而女子出行。男子以女子的裙上結成一個結。表示路上平安。

非洲有許多地方的居民。在項間懸有一串珠石玉類之物。彼此道別之時。互拉對方的珠玉。緊握在手中。搖上幾搖。

南非洲的居民。在道別時。送孔雀毛或駝鳥毛一支。於遠行者。以留去思。故每一個出行者的帽上。常插滿了羽毛的。

九星日鑑

十二月十九日 舊十一月六日

土	乙	佛	閉	女
曜	亥	滅		宿

▲一白之人、必勿逸良機、直前進取、諸事定有發展、丙丁丑吉▲二黑之人、勞而無功之日、忌作投機事業、已丁辛吉▲三碧之人、此日如差之毫釐謬之千里一般、庚辛寅吉▲四綠之人、以謙遜態度進取時、大吉日也、丙丁庚吉▲五黃之人、以競爭態度進取時、將招失敗、已丙壬吉

天光電影院 大西關大街路北 電話二三二七八

時間 二時 五時 八時　價目 二角 三角 四角

今天開映

湯傑 曹錫松 翟綺綺 桑淑貞 李琳 蕭英 主演

全部有聲對白

王先生奇俠傳

冶滑稽武俠於一爐 集詼諧詭秘之大成

滋補添壽惟有喜劇 這部笑片定能有効

妙人妙事！妙絕千古！五花八門！噱天噱地！

匪夷所思的情節 新穎生動的畫面

天一影片公司有聲滑稽長片

南市場 東安電影院 電話（二）三五四二

今日開演 俠義愛情 機關激鬥 連續長片

第三集 火燒青龍寺

鄔麗珠 夏佩珍 王瑩琴 葉娟娟（主演）

土豪惡霸 罪惡滔天 義士俠女 形影相隨 機關密佈 神出鬼沒 激鬥劇戰 駭魄驚心

又名嘉興八美圖

（同時加演五彩冒險片一大本）

時間 二時 五時 八時　票價 樓上二角 樓下一角

四經路 七緯路 瀋陽電影院

每日二時·五時·八時·三場

今日開演 黃金滿地

福克斯公司出品

閣下：消息靈敏否？

請速購美國新到一九三七年 亞爾西愛勝利無線電機

收听遠近新聞舞台戲劇幽揚音樂清晰無比尤若即在目前保証十分滿意

亞爾西愛勝利公司——大連伊勢町

勝利唱片 RCA

勿忽慢性腸胃病 恐致胃癌或胃癰

中年最多的

腸胃病、如在起病當初、趕快調理。尚屬易治。然如遷延、已入慢性、則其痊癒很不容易、是患過此病的人通有經驗。就中徧嘗中外藥餌、終鮮效果、以爲不治絕症、徒事悲嘆的人、不知凡幾。世上因患腸胃病而死亡的爲數不少。最堪注意的、是腸胃病的一種癌症了。據統計云中年以上的人、因癌症而死去的數目、比因腸加答兒而死的還多。侵傷腸胃系統的癌症、最多的是胃癌、次多的是直腸癌、或食道癌。癌症惟其是現代醫學上認爲不治的難病如不及早割去、數年後必不免死亡的危險。

治療難中難

關於病原、雖有種種的學說、然癌症的發生與局部的刺戟頗有關係、試徵乎癌症的權威山極博士的世界的發見、即活兎的耳朶塗了煤烟脂、使之發生人工癌症的事實、亦不難想像。譬如胃癌則、因患胃加答兒或胃潰瘍(胃癰)胃壁的一部分始終受了不少的刺戟、結果如兎耳被煤烟脂刺戟一般漸次發生癌症吧。胃潰瘍、又是難病之一、即在胃的內壁、發生爛腫而出血、嘔血從口吐出、甚至不能挽救了這也是由慢性胃加答兒或胃酸過多症變來的頗多。

竟有新發見

所以腸胃的疾病、有趕快地調理、使在未到慢性以前治癒的必要。幸而今有發見、連向來難治的慢性症、也可迅速地救治奏功的新藥、黑菲菌劑『若素』便是。即十年二十年的纏身難治的胃弱、胃酸過多症等、慢性胃腸病、自服用本藥以來祗以數月而痊癒的實例、瀕有所聞、因此而黑菲菌劑的聲價益爲治療界所公認矣。那麽『若素』怎有這個偉効呢、因爲那成分裡頭、有了能够增進腸胃的消化及新陳代謝作用、加强腸胃機能的酵素之故吧、且因其製法、使不傷黑菲菌的活性抽而成劑、故更能使其藥効如神、對於所有的腸胃病、例如隨伴常習便秘及下痢等的腸加答兒、腸結核、皆奏卓効、尤其是難治的胃潰瘍、亦因本藥而使其潰瘍面癒好、得到止血的結果。

姙婦之便秘

婦女最易秘結、況値姙娠期內乎、此症隨伴嘔吐、消化不良等症、又因腸內醱酵、發生毒素、影響於全身招來種々之障碍、則但姙婦使用瀉劑、則有招來子宮出血、流產等之虞、且極爲危險、今幸有『若素』則能促進腸運動、整頓大便之功、又能防止腸內毒素之發生、以除嘔意之原因、一面增進食慾與消化力、實爲婦女不可離之良藥也。

胸痞呑酸的病理及最合理想的調理法

飯後(胸部若灼、或常覺痞滿、及時不餓等)都是腸胃病的一種徵候!就中胸部灼熱的感覺乃胃酸過多的症狀、又胃下垂症的嫌疑亦屬不少胃酸過多症、尋其起原、就是因胃壁細胞的分泌機能發生了變調、胃液的分泌作用越形亢進、結果胃液內的塩酸分量、越見**過剩**(胃部受酸性的刺戟遂覺灼熱或作胃痛)(又胸膈脹悶)乃胃弱病常有的症狀、即因胃筋鬆懈、蠕動陥於呆板、食物積滯所致。又患便秘的時候、也有這個症候。

至於胸灼的調理、大致使用(**重曹**)劑、這個藥、雖外行人都可隨時購用、極爲便利、惟其効能、因中和塩酸、雖能暫停胸灼、然因重曹的分解所發生的炭氣、突來刺戟胃壁、而更促塩酸的分泌所以學者裡頭致有反對妄用重曹的聲浪。至於『若素』、對於胸灼很有卓効、即有直接中和胃酸的功効、更進一步、作用於胃壁細胞、使其機能變態、復歸於(**正常**)而從根本矯正多酸的症狀。此外又有所以如用本藥、因胃弱、胃下垂等而起的痞滿感、亦一併消去、餓感乃接替而來。並且沒有像化學藥般的副作用、長期使用也不成習慣、故正爲一般所歡迎。

『若素』、錠劑携帶用小瓶五角(日金)、三百錠瓶(約一個月量)一元六角、一千錠瓶五元、另有粉末『若素』一月份一元六角、總發行所日本東京市芝公園十一号地『榮養與育兒之會』(振替東京一七〇〇番)本地著名藥房皆有出售

沈重胃病 竟能治癒!!

(承德) 孫寶琦

陽春已去、薰風乍來蔚藍的天空、攏罩着蒼翠的大地、正在五月中旬、熱烈的宣嚷着、今年的秋季運動大會、擇定了十六日舉行選手預賽、當日天氣清朗萬里無雲、觀衆十分擁擠、頗極一時之盛、鄙人亦參加預賽、幸被錄取陸上競技選手第二名、興高采烈、得意揚揚、正患今秋出塲、奪取**錦標**。豈料預選之第二日、肚腹情況頓起變化但自恃往日之强壯體格、縱覺不適、亦不介意、晚飯過量、以至翌晨、徧體發熱、無論如何、不能起床、遂而熱度陡然昂高、鄙人乃急速投訪校醫求治、會經診斷指爲急性腸加答兒、並告鄙人此病非一時**斷食**、或食流動食品不能治癒、自此以後、胃酸過多症、胃下垂、胃弱以及消化不良等各種症狀百病齊發、焦灼萬分、不知如何是好。嗣後雖經他人介紹、服用種種藥品、施行種種療法、但結果毫無趣味。大失所望。

回想預賽之日體重一百零六斤未及十數日減至八十一斤左右。每日只食易於消化的富於榮養物品少許而已…………自六月底起又發現頑固的大腸乾燥症、竟至四五日大便不通、苦悶異常、只因通便起見、曾採用脂肪性及纖維性之食物。那知非但毫不見効、並且頓感**腹疼**如絞、坐臥不寧食物絲毫不能進入。身體日漸衰弱、每日如坐愁城忽於某日上午、舊友周良田君來舍探病、極言『若素』之奇效如神、再再推薦、鄙人乃急速買來一瓶開始服用、經過一星期、此頑固之大腸乾燥、頗見緩和、二日通便一次腸腹情形大見愉快因此欣喜非常、有如撥雲霧、而見青天、於是抱定決心、繼續服用一瓶甫經用盡、而元氣逐日旺盛、體重大見增加、如此之重症、殆已完全治癒、因而又買來一瓶依法呑服不怠、念及今年之秋季運動會、定可出塲不至有誤、且体力**增强**優勝有望、鄙人對於『若素』感謝之餘依然繼續服用。

婦科珍品 烏鷄白鳳丸 調經大王

▲新東到廣▼ 烏鷄白鳳丸主治

▲一治婦女經血不調、赶前錯後、血色不正、紫黑成塊、血色淡紅或如泔水、服之特別神效。▲一治婦女子宮寒冷、白帶過多、腹痛腰痛、癥瘕積聚、子宮疼痛、服之特別神效 ▲一治婦女血虧經閉乾血勞症、氣短咳嗽、午後發燒、心跳心忙、服之特別神效。▲一治婦女結婚後久未受孕、或有孕連傷數胎、久慣小產、服之特別神效。▲一治婦女產後腹痛、惡露不盡、瘀血凝滯、腹內有病成塊、疼痛難忍、服之特別神效。▲一治婦女夜睡不安、多作惡夢、驚恐成疾、如祠邪病、服之特別神效、少食無味、四肢痠軟無力、頭迷頭暈服之特別神效

▲購買烏鷄白鳳丸者注意

烏雞白鳳丸、乃婦科第一老牌聖藥、風行南北遠近馳名、業已數百年之久、凡購藥者、須認明金雞富貴商標、記准廣東老舖永安堂之烏雞白鳳丸、庶不致悞、且此藥經本堂用化學配製成丸、藥丸小而收效大、外掛糖衣容易服用、堅固耐久不像密丸子腐敗藥日久生菌而有害也、每盒二百五十粒定價現洋五元、

(注意)減價六扣四十天

因此藥初次到哈特別大減價六扣四十天凡購烏雞白鳳丸一盒者只收國幣三元外埠函購一打者只收國幣三十元外埠函購不加郵費 滿洲國總經售處哈爾濱道外十五道街 金勃先藥房

烏鷄白鳳膏

一貼男子、先天不足、後天虧損、腎經虛弱、夢洩遺精少年早淨、房事過度、下元虛寒、腰膝、背痛、精液缺乏、子嗣艱難、腎囊潮濕、夜多小便、白濁淋漓、寒疝氣痛、腎子寒冷、偏墜肚疼、特別效驗、一貼女子、經脈不調、月經不准或前或後、經行腹痛、子宮寒冷、赤白帶下、寒血凝滯、久不受孕、屢患小產、血少乾勞、崩漏不止、血色紫黑、或如泔水、面黃肌瘦、少食無眠、胸膈膨悶、五心煩熱、產後腹痛惡露不盡、一切血寒、貼之完全、功難盡述、筆難盡述、此外並治男女老幼風寒痲木腰腿背痛、四肢骨節、半身不遂、腹中痞聚、均有神效、○定價每貼國幣四圓外埠函購貨款先滙 總經售處哈爾濱道外中十五道街金勃先大藥房

黃色補丸

特別贈送買一盒送兩盒 強精・健腦・補腎・扶陽

黃色補丸 主治先天不足後天虧損五勞七傷房事過度精神困倦頭暈眼花耳鳴心跳夜不安眠凡由腎部所傷腰痛背痛腿軟無力形容枯瘦各症服此藥特別神效常服保腎安神保身體壯健房事快樂補血生精變性和平男女老幼均可服用補腎扶陽開胃健脾增加飲食强壯身體萬試萬驗今特提出一萬盒作爲贈送之品以廣效力而便推廣定價國幣每盒一元五毛買一盒送兩盒買半打八元五角附一打附送遇哈爾濱金勃先藥房

烏鷄白鳳丸黃色補丸代理列後 奉天金城藥房 奉日站恒濟堂 大連華泰藥房 安東東盆增達 吉林 東大達 江省 德泰盛 新京中興藥房 營口 洪春堂 洮南省 同盛居

壽年鐘表眼鏡行

本行專售歐美鐘表水晶茶晶光學鏡片 特聘專家驗目配光專門技師修理鐘表 電刻美術夾銀礼品銀盾銀屏風景杯鼎 光耀奪目式樣新穎餽贈親友無上佳品 奉天城內中街

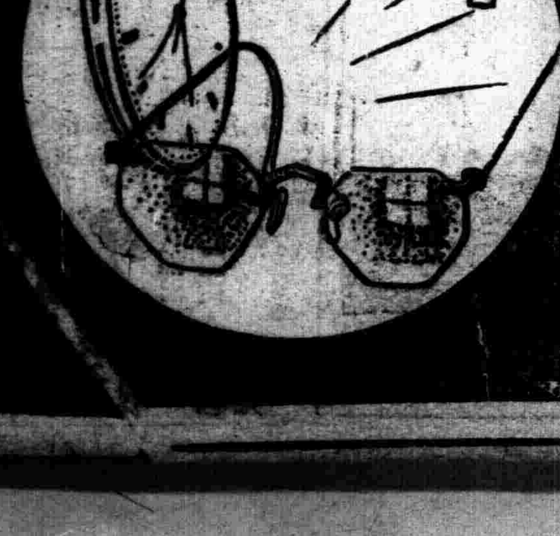

人人心愛的大前門 纔是人人歡迎的禮品

大前門 無上上品

兩種新年特裝

包裝百枝(十枝裝十包) 應時裝璜 燦爛悅目

盒裝四听(每听五十枝) 精緻禮盒 不另取費

CD-337

嗎類斷癮

止痛鎮靜治咳 嗎啡類中毒症

戒除斷癮 最新聖藥

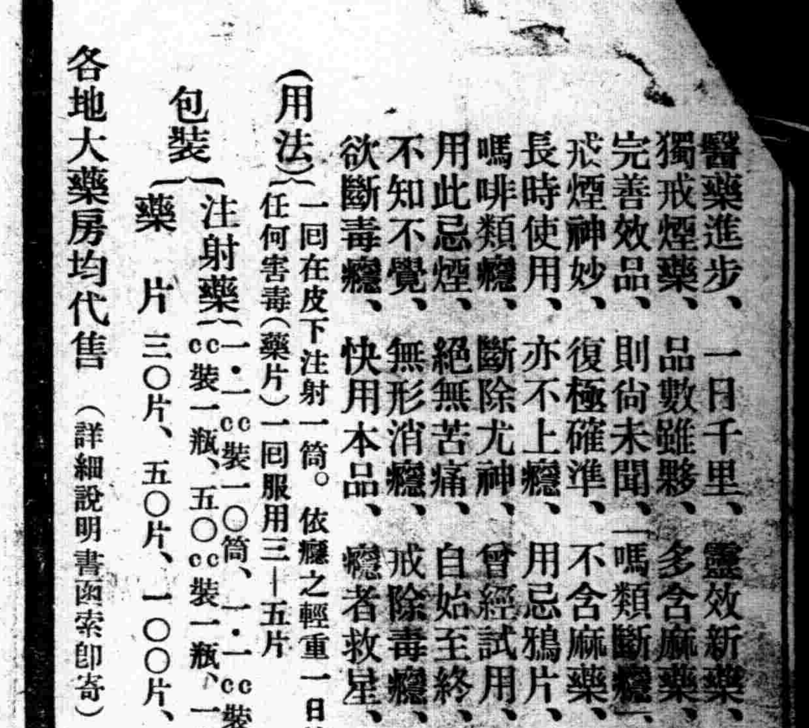

醫藥進步、一日千里、靈效新藥、迭有發明、獨戒烟藥、品數雖夥、多含麻藥、與衆不同、完善效品、則尚未聞、「嗎類斷癮」、用亦上癮、戒烟神妙、復極確準、不含麻藥、弗受禁制、長時使用、亦不上癮、用忌鴉片、藥到癮消、嗎啡類癮、斷除尤神、曾經試用、萬試萬靈、用此忌烟、絕無苦痛、自始至終、精神爽適、不知不覺、無形消癮、戒除毒癮、莫此再靈、欲斷毒癮、快用本品、癮者救星、忌烟聖藥

(用法)一回在皮下注射一筒。依癮之輕重一日注射數筒亦無任何害毒(藥片)一回服用三十五片

包裝(注射藥(一・二cc裝一〇筒、一・二cc裝五〇筒、二〇cc裝一瓶、五〇cc裝一瓶、一〇〇cc裝一瓶 藥片 三〇片、五〇片、一〇〇片、二〇〇片

各地大藥房均代售(詳細說明書函索卽寄)

製造廠 京城 植村製藥廠

總代理店 大連 奉天 株式會社 藤澤友吉商店

吉林 工藝改善動機
商工會議所動議具体辦法

【吉林】日滿商工會議所、茲爲開發地方產物、特於十七日下午四時、在本所會議室討議、以吉林省立工藝廠爲中心並一部民間之手工業者、提倡木器陶器刺繡毛織等之開發指導、旨在品質改善、藝術精良用期土產之向上、籌謀資源之開發、所有各品成功、即依賴全滿各地商工會議所援助銷路此事實業廳商工科極爲關心、樂予贊助、

齊市官民踴躍 捐金助蒙

【黑龍江】本埠滿洲帝國協和會龍江省本部、鑒於中國、受共禍害不覺、反進兵內蒙、擬導蒙民陷於共禍、而內蒙義軍蹶起、與之抗橫、期在撲滅共禍、其所負理想、與協和會不謀而合、對於義軍、有絕對精神上之援助、緣以龍江省本部特主催募集義捐金、以慰排共自衞氷雪原野奮戰之內蒙軍、自該部主催以來、業已數日、聞我齊市官民、無不贊襄是舉、捐助甚爲踴躍、茲錄其義捐金之募集要領如下、一、主催、滿洲帝國協和會龍江省本部、二、後援、北滿洲日報社、黑龍江民報社、三、金額、不拘多寡、四、時期、十二月十日起廿四日止、五、收納、龍江省本部、北滿洲日報社、黑龍江民報社、六、捐金者芳名、發表於報端以代收據云、

風雪狂起船延時

【大連】十六日夜氣溫急降風雨大作、及至夜深、雨後兼雪、通宵未止、十七日朝又風雪狂起、以至大連港出入船舶皆因而遲延時刻、如午前七時頃、預定進港之日滿定期船哈爾濱丸、前夜航途遭風波之阻致入港時、遲延一時間半、即延至九時方進港、他如預定八時由天津進港之天津丸、亦因途中難航、目下未知航於何方此外出港之大連丸及長平丸、皆被風所阻、不得按定時出帆云、

連市商工會議所議定
夜間十時閉店
勸誘各商店按時施行

【大連】大連商工會議所、決議一般商店之合理經營計、統一閉店時間、並店員之休養訓練、以及經費之節約等等、經關此前曾召集各商店代表、討論之下、關於夜間之閉店時間、考查各種情形、定於夜間十時爲適宜一方據滿鐵能率班之調査、大體夜間十時頃、一般商店殆已停業、因故遂決以十時閉店、現已勸誘各商店按公定時間而施行之云、

鮮發客棧捕巨匪

【遼陽】本邑馬路街之鮮發客棧、執事人劉佩勳、爲人忠厚、十四日有旅客一名、不詳姓氏、柜伙視其行爲不檢、乃報告警署、警署立派特務數名馳至現場、將該匪捕獲、訊問之下、則稱韮榮人、現年二十九歲、名陳德顯、身帶自來得手槍兩支、彈百四十餘粒、自稱綽號爲黑手、我邑又去一大害物、該號執事與警署、爲民除禍不淺云、

文廟落成 舉行典禮

【望奎】縣於紀元前二年、靖前縣長提議、募欵建修文廟未及告成、因靖縣長調轉、遂致中止、本年春季、復經縣長楊渡、及宇慶參事官、商諸地方士紳同意、舉工建修、現經告竣、計大成殿三間、東西配殿各三間、崇聖祠三間、以及大成門、櫺星門、泮池泮橋圍墻等、輝煌壯麗、本月五日、舉行典禮、楊縣長率同所屬文武官員、及各機關各法團首領隆重舉行、車水馬龍、頗極一時之盛云、

教育廳話別畢業生

【吉林】教育廳上田學務科長查寒假伊邇、本年末各中等學校畢業生二十餘班、其畢業考試大体完畢、爲話別並振作學生思想起見、特於十六日午間假省立女子中學大禮堂、召集各校畢業班學生、親爲演說大致述一百五十年以來、東亞歷次戰爭之背景、與黃種危而復興之奮鬥、並今日日滿不可分之關係、與防滅赤禍、永登樂土洋洋數千言、詞意懇摯、說理透澈、學生聆聞之餘 無不大受感動、

關東州內同施 防犯週

【大連】大連四警察署聯合施行之歲末非常警戒、現在第二期中、每日各警員冒寒活動、警邏臨檢等隨時徹底防止惡徒之蠢動、一方關東州廳警察部、更定於第三期警戒期中、即自二十日起、至二十六日止、舉行防犯週間、通諜於全關東州各警署、一齊連合的協助、在此週間內、印刷多數宣傳書、書明防犯上注意事項、沿戶分發、喚起注意、同時警官戶口調查、以防惡徒之潛伏、並以下列各項宣傳之

一、全家族外出時、注意窻戶、並賴近鄰代爲看顧、夜則明燈、以驚惡徒之心

一、夜深有不素客來訪時、須訊名姓、非親友不得令入

一、行商人勿令入室、交易時須查其人相裝束

一、切無結寃與僕、亦勿與車夫行商人等口角

一、婦女夜出尤須愼重、暗街之側、避却不審之惡徒

一、倘不幸、遭及竊盜强搶時、切勿驚慌、須及速報官

一、凡宵小胡徒入宅後、對於犯人之遺留物件及手足之迹、不得抹塗、以爲犯人檢查上之重要証據、

汽車肇禍一幕 農人慘死輪下

【黑龍江】本市近數年來、日趨繁榮、而街路狹隘、因車馬之衆多、故交通事故、時觸耳鼓、雖經警察方面、極力取締、對於交通刻刻注意、事故似予減少、卒緣市面之廣袤幅輳、於車馬之肇禍、未能根株斷絕、茲十四日午前十時二十分、本埠國際公司載客汽車、在南大街路東公和厚商號門首復爲肇禍、將農人張墨林 慘軋輪下、立斃命、爰將目覩概況誌下、

『肇禍地址』本月十四日晨因事同友赴街、回時經南大街西側、行至茶莊迤北、親國際公司二一九五號之載客公共汽車由北向南駛來、車內並無一客行處亦不爲速、至公和厚北門以北約二十米時、該車即瀕向東側駛來、直碰至路東公和厚北門（公和厚外部南北兩門內部通行、）南墻角而止、比時即聞喉嘯兩聲、余知汽車軋人、當驅往前視、見一農人腳西南頭北、面微向西、仰死於地上右臂軋折、頭部碰碎、血出約二升許、血染糢糊、形狀極慘令人言之傷心、聞之酸鼻、

『官署勘驗』該汽車司機人見汽車肇事立爲下車、女車掌（即賣票的）亦相繼下車看視、訪問該司機人名王化民、二一歲、係瀋陽縣人、女車掌名美秀客、一六歲、係山東人、嗣經興隆街東胡同口交通警、遠爲視見、立趨現場察視、當以肇事係午前十點二十分、以電話報告上案、管界雷家胡同分所李所長先到、瞬忽警察廳司法科蔡科長、于巡官、及保安科長、與案巡官等若干名、齊蒞現場勘驗、一方面復由警廳通知地檢廳來員勘驗、

『繪圖拍像』警廳方面官吏、詳細勘驗情況完畢、除照例繪具圖樣、並拍相外、當將肇事之司機人王化民、帶回警廳訊辦、

『被害籍貫』據云被害身死者、名張墨林二九歲係龍江縣小哈拉坑子人、於月之十三日同其弟張吉林、以大車來省賣糧、即寓於北關慶合店、十四日晨、兄弟二人、赴南大街購物、由北南行、行至公和厚門首時、見汽車由身後追來、竟追至路滿外墻壁間、該張墨林躲之不及、遂慘死輪下、

『汽車碰壞』肇禍之二九五號汽車、因觸墻角、車前保險桿碰濺、車体右側脚閘折斷、損壞程度、尚不爲大、若稍事修理、即可能用、

『備棺掩埋』張墨林慘死輪下、經官署勘驗完竣後、由國際公司、爲之備棺、警方發給掩埋証、經死者之弟張吉林、親視入殮、僱人抬至郊外、暫爲掩埋、

『起禍原因』本埠國際公司公共汽車、司機者男性滿人居多、日人亦有之、車掌女子居多數、均係青年滿人、女車掌態度端方者、固屬有之、形容邪僻者、據云亦不乏人、故女車掌與司機滿人、打笑嬉戲之事、乘客時見不鮮、如此次汽車肇禍之事、時在清晨、街路無甚車馬、由北向南直行、若非司機疏忽曷至車到滿外、直抵商家墻壁間、肇生事端、即於往來車馬繁業、互相躲避之際、汽車亦向 未到達 路滿之外、是否車內即無乘客、車掌司機、互爲嬉笑、隨便談閒、而疎於司機、遂致行方不定、迫至肇禍而始知、亦未可知、抑或車閘發生障碍、加以冬令道滑、司機者運用不靈、或神鬼差使而肇事也、現市內議論紛紛其說不一云、

四人組强盜 夜襲農村

【錦州】錦縣下第四區管內唐庄子村、於月之十六日午前三時頃、突如四人組强盜、武器所持、襲擊該村住戶李俊卿宅舍、將家人全捕、持槍威嚇不許聲張、當場將李某國幣百五十元搶去、遂即逃逸、該管警察署報、急遽出動追緝逃犯、並嚴重搜查云、

視學赴各校講演

【望奎】縣視學姜子海、深恐各校學生、對日滿不可分及一德一心之意義、並國家與人民之關係等、未能澈底明瞭、乃赴鄉視察、並城內各校、親爲講演、詳細解示、以期兒童倍增眞實了解云、

人力車影響大車

【海城】海岫警備道路、平坦易行、近來一般苦力、利用該路、以膠皮輪車、運載貨物每車約載四五百斤、一二三人推曳之、極爲輕便、日間八九成行、絡繹不絕、東路鄉鎭雜貨商、多賴此運貨、蓋以大車行運詭緩、而費用又鉅、現多不僱用矣、故大車頗受影響云、

各夫人募集之 慰問品分贈各方

【哈爾濱】滿洲國軍警慰問品募集中之郭司令官夫人、李參謀長夫人、以下一千五百會員總動員之下、街頭、進出活動、慰問袋一萬個突破得好成績、于十五日第四軍管區各部隊、濱江省、警察廳、陸軍病院等所布、

米珠薪桂貧民難

【西豐】縣境雖爲產糧之域從新糧登市、迄今兩月餘矣、所有柴米無日不漲、現下枝柴每百捆國幣四元 秫米每舊斗二元五、洋麵每袋四元八、由此所觀、何日能止、不可預料而一般貧民之生活、惟靠官粥而生云、

警務人員赴通受訓

【山海關】冀東警團幹部教練所、第二期招攷警團人員、預定六個月畢業、均施以軍事訓練、以期畢業後得盡保護人民生命財產之職責、學科方面尤注重警察行政法理、故今番招收學員均施以嚴格訓練、該所本期除錄取八十名外、並令各縣局抽調現任警官八十名、及各縣保送前次呈廳舉行中級警官註冊不及格者四十名、共計錄取二百名、本市特種警務局長蘇玉琪氏平素對警官之訓練頗爲注意、日前曾由一分局鼓樓西分駐所長抽調趙振芝及秦王島張玉惠等赴通受訓、所遺缺由警察第二分隊長張子珍兼任、張缺調第一分隊長冀光宇兼任、第一分隊長冀缺由督察員韓紹武兼任、督察長韓紹文氏於十五日召集趙振芝等訓話、聞趙等定於日內啓程云、

警察練習所招生

【西安】西安縣公署警務局附設警察官練習所、其第八期練習學警、將屆卒業之期、縣當局與警務責任者、爲使警察人員知識向上、以期造就幹部人才計、特行招考第九期練習學警五十人、所限資格甚嚴、寧缺勿濫、報名者甚爲踴躍、定於日內試驗錄取云、

排共大會籌委會議
宣言草案通過
捐助內蒙義軍六處收欵

【山海關】山海關日滿冀聯合排共大會籌備委員、於十五日下午一時假特務機關會議廳開第二次籌委會、計到柳原協和會市本部長、津村事務長、西永憲兵隊長、弓野署長、長野民會長、橫山機關長、西山電話局長、冉縣長、蘇警務局長、張商務會長、李田中校長等二十五人、首由津村事務長報告開會宗旨後、旋即開始討論、通過宣言草案、決定經費一百五十餘元、除由縣政府及警務局担任三十元外、其餘概歸協和會市本部担負絕參加辦法除各機關外、學生參加問題當與冉縣長商妥高小以上及中等學校學生、一律參加以示隆重、宣傳方法、決定由縣局負責用白布書寫醒目之標語、山海關公報社担任文字方面宣傳是日各機關一律懸旗、關於內蒙義軍捐欵問題、決定向各界捐欵、數目不拘、可隨時交付日本居留民會、滿洲帝國協和會山海關市本部、臨榆縣政府山海關特種警務局、山海關日報、山海關公報、除給予收據外、並在報紙發表捐欵者之姓名、由即日起至二十二日止、即彙集匯交前方、本日會議直至下午三時始行散會云、

哈市署開催十六次 自治委員會

【哈爾濱】哈爾濱特別市、于十七日至二十日止、四日間市公署會議室、第十六次自治委員開催、康德四年度歲入歲出預算各議案二十五件、預算關係九起、借關係四條、及其他各案審議決定中、

國立高師仍留
助長文化都市繁榮

【吉林】國立吉林高等師範學校、前於秋間、有移赴新京之議、在高師本身固未之知也至道路傳聞、市內各關係機關爲本市繁榮關係、向中央要求保留、高師始悉、而鎭靜異常、最近經市當局及滿日各關係方面向文教部陳述後、部方斟酌再三、已允所請、於國立高師仍留吉林、用資助長文化都市之繁榮吉林市民聞之色喜愍感中央之厚意、

公濟當請願警

【西安】西安縣各機關法團、以及銀行官當各財團、前者强半均從官家借用大小槍枝、僱護勇自衛、近因縣署奉令、將借出之武器完全收回繳省、西安駐在之大興股份公司、即公濟官當經理任作楨、按照規定章則、呈請請願警察、若干名、以資保衛該當云、

鐵公鷄中張嘉祥 在吉蟠桃宮出現

【吉林】我人之腦筋中、大概都知到鐵公鷄中、有個馬童張嘉祥、可是爲百年前之事、不意在此時候、這個張嘉祥、突然出現於吉林市巴虎門外蟠桃宮廟宇中、各界聞之、將信將疑、有好根究及奇心者、紛紛往訪問來歷、茲據該人稱爲前百年鐵公鷄戲中馬童張嘉祥曾於去年夏間來吉一次、嗣又遊走各方、經詢以前太平天國時代、所謂長毛子造反之事、言之甚詳、問何年歲、稱一百三十歲、惟面目似五十歲之形狀、身體甚强壯、高大、將在吉林山淸水淸之地、以養晚年、儼然修道之人也云、

催各村屯長冊

【西豐】縣公署、縣長黃霎雍、爲整頓村政計、早令各村選舉屯長、以資襄辦村務事宜、刻因年末、速令各村將屯長表冊、呈繳來署、以憑核閱、而免誤公云、

給城隍掛袍 爲虧心道歉

【錦西】八區江家屯、舊縣城地址、有天順東商號執事某（名姑隱）素與同街同義慶執事劉鵬程相契、互有金錢通融、同義慶於十月間、因有緊急用途、曾向天順東 摘國幣 五十元、五日內即遣櫃夥韓明哲持欵補還、該號收欵時、幷未收賬、當即付某商號洋面錢、亦忘收賬、後經天順東向同義慶索要摘欵、該號言已令韓明哲送還多日、天順東不承認、因應收未收、應出亦未出賬、致生錯誤、双方大起衝突、韓明哲尤有口難訴、同義慶當時又付還天順東五十元現經某商對洋面賬、天順東始知錯誤、但話已說職、難以挽回、事被同義慶偵知、大興問罪之師、經中人調解、除令天順東償還同義慶五十元外、幷責令出欵、與城隍廟城隍爺掛換新袍、已製成黃緞子袂袍一襲、於本月十四日、僱用鼓樂吹打、抬送西門外與城隍披掛、幷聲明經過之錯誤賠償同義慶名譽、一場風波始平息云、

韓氏子死得奇異 剖屍檢驗

【遼陽】我邑南鐵門外、某燒餅舖之柜伙韓某、年十四歲因與執事言語不和、發生口角竟觸執事之怒、遂賞以耳光數枚、不意於是日晚、歸家即作地下鬼矣、韓某之父、以爲死得離奇、控於地方法院、該院欲求曲直計、立派檢驗、赴其現場、雙方驗畢、均云病死、非打死的、該死者之父不服、請求再驗、因亡人之父、亦會找醫士驗過、謂頭骨折斷、大腸傷壞等語、事關重大、乃請紅十字社幫忙查驗、該社派員來遼、即赴現在地、將頭部之皮割開視頭骨並未折斷、復又取腦、髓亦未損、又施解剖手術、將腹部剖開、將大腸小腸盲腸、均用剪通開、無別傷痕、僅有小虫數十條、將腸穿孔、並取亡人之舌肝肚腸肺等、持回醫社、借以研究、至燒餅舖執事與韓之涉訟、如何結局、容再誌之云、

試驗各小學教員

【遼陽】縣方對於小教員試驗一案、業經通令在案、茲准教育廳函知、此次舉行試驗以縣村立各學校、教員校長爲限、但餘私立各校教員校長、如有自願參加者、亦准一體考試等因、縣署轉令各私立學校教員、一體知照、如有與試者先期報名爲要云、

協會省縣分會 開催排共大會

【錦州】協和會省署分會、基於省本部主催、十五日開始舉行反共運動大會、同時令知各分會、作同樣之動員、是以省署分會、於月之十六日午前十時、在警務廳前庭、徐省長松田警務、馮民政、錢實業、魏教育各廳科長、以下全員參集之下、舉行排共大會、縣公署亦於同日午前九時、縣內局長郭分會長、解良參事官、杉岡參事官、以次全員集合、在縣署前庭、開催反共大會、省分會由徐省長、松田幹事長、馮分會長、演說反共滅底之意義、縣署由郭分會長、解良參事官、杉岡幹事長等講演、共產塗毒之經過、均爲勵聽、促進全員反共運動云、

爲使滿洲國參加世運會
須招開東洋大會
歐林比克委員嘉納翁發表意見

【大阪十六日電】日本斯界現發生廢止東洋歐林比克大會之議論、關於此種新議論、目下在此間逗留中之歐林比克委員嘉納治五郎氏、發表談談如左、

東洋歐林比克大會、專爲與友邦滿洲國舉行運動競技、始創設者也、故四年後雖在日本招開 世界歐林 比克大會、亦並非消滅東洋歐林比克大會之必要、本來決心中國不參加世運、而爲使滿洲國參加世運起見、所採取之手段、故滿洲國參加世運以前、必須由日本主休、開辦東洋大會爲要、且在大阪開催東洋歐林比克大會、決無何等損失云云、

滑冰場開場式

【遼陽】教育當局、爲提倡學生體育 發達、作應時之運動、在師範學校操場、成立滑氷場、於本月十五日、午後一時、舉行開場式、所有參加各校之學生、及縣署幹部人員、多往參與盛典、茲將 參加學校、會式列左、

▲參加學校、師中男校、師中女校、稅課司中學、馬神廟中學、以四校全體學生出席、

▲會式、全體入場、振鈴開會、致開會詞、縣長訓示、參事官訓示、教育局長訓示、致畢會詞、開始滑冰、

明大拳鬪部 遠征比島

【東京十八日電】日本明大拳鬪部、今應菲律賓外行拳鬪聯盟之招請、利用冬期休假、決將遠征馬尼拉、聞一行十九日由東京出發、二十日由神戶搭輪啓程、一日、八日、十二日三日間、與馬尼拉大學爲中心之選手、舉行日比對抗賽云、

歐美各國均考慮 國民体育
世運水上監督末弘氏返國談話

【橫濱十七日電】本年八月在柏林獲得世界冠軍之日本水上軍監督末弘嚴太郎博士、十七日午前十一時、搭乘吾妻丸輪船、由南美落山磯已返抵此間、該氏在船上略談如左、

歐林比克大會後、視察英國以及其他歐美各國、歐美各國以歐林比克爲機會、國民體育成爲國家的大問題、日本亦處於此際、痛感樹立體育國策之必要、余曾於歐戰後、往訪德國、彼時余見許多虛弱之兒童、然余今次赴德時、彼等兒童已均達成年、且身體頗爲健康、成爲模範體格青年、此實爲令人感佩之至、奈蒂斯之政治、雖有人加以各種批評、然無論如何、共增進國民體格、創作完美國民、此功績實爲偉大、

隆冬裡 新京之滑冰運動
—哲—

適宜於滑冰運動的、滿洲氣候、現在在隆冬的期中、新京滑冰運動的盛行、差不多成爲（冬季）（唯一）的正當消遣、在冬季的健身的法則唯有到戶外去、當接觸氷天雪地下的日光、在滿洲的滑冰運動是天然的氣候惠給我們健康身體的機會、新京在體育當局極力提倡之下、滑冰運動在今年、是比去年更加倍活躍了、果然是因爲唯一的正當消 遣的原故 不管是學生、機關的公務員官吏、各公司店的事務員在新京都有很多的機會、使他們從事於健身滑氷運動的正當消遣、

（新京）（幾個）公園、如大同公園西公園等都築有公共的滑冰場、其他如私營業性質所屬的國際滑冰場等、各機關如市公署等也都爲便利公務官吏而築了滑冰的場所、餘外如各學校也都有滑冰場的建築、滑冰運動在滿洲有這樣的便利、拓平一塊空地、傾上一片淸水、不用一日夜的時候、就可以結成一個良好的滑冰所在、

（不過）（我們）如果要利用大的廣場、空氣新鮮的所在、那就是比較大同公園西公園的氷場是更適宜戶外騁馳的所在 最近新京中央體育聯盟幷特別指定了吉林的北山作爲滿洲唯一的滑氷佳處、在那兒建築有滑冰場上需用的一切設備、新京到北山去的滑冰的遊客、鐵路局有特有優待定價、首都的滑冰嗜好者、他們都常往返京吉的長途之中、 滑冰運動 的興致的盛行、可以想見、

（冰結）（之後）一個月多以來、新京的幾處滑冰場上、滑冰的人數是始終滿次地在增加、尤其是西公園、大同公園的滑冰場滑冰的人數是比較任何一個私設或機關所屬的氷場要顯得活躍的多、不管是早晨、黃昏或是正午、總是有無數騁馳急走滑塲的健兒至少在大同公園、西公園的滑冰場上、從來沒有呈露過寂寞的情形、（未完）

臨榆鄉長議決 欠欵繳清

【山海關】縣府爲各鄉欠欵事、特於十五日下午三時在南老倉短期小學校內召集全縣各鄉長會議、計到鄉長李榮堂等二十四人、冉縣長、蘇科長、邊科長、冷技術員、張技術員亦均准時到會、由縣長主席、葛纈璋紀錄、首對各鄉欠欵凱切說明、並限本年底一律交清會後並報告山海關日滿冀將於十九日舉行排共大會、除歡迎踴躍參加外、並於是日一律懸掛國旗、提倡捐助內蒙義軍、捐資不在多寡、力求普遍、以表熱誠、並附帶討論臨義石九兩公路修築征工問題、結果決定由沿路各鄉攤工、以求迅速而免他鄉徒受往返之苦、直至五時半始行散會云、

警局舉行講習會

【海城】縣警務局、爲期各區警察署、辦理保安事項、盡善起見、茲訂於由月之十五日起至二十日止、（計六日間）舉行保安講習會、已召集各區警察署、保安係担當者、來縣參與講習云、

山海關中日官憲 搜查不良分子

【山海關】因綏遠之事態嚴重、山海關恐有匪徒不肖潛伏滋擾、本地關東軍憲兵隊、駐屯軍憲兵隊、國境警察隊、及當地責任當局、於日前即行嚴重戒備、對各娛樂場所及客棧等地方施行檢查、於十四日下午五時許、有一著大衣西服之青年、並携帶手槍率同一穿黃呢制服之人檢查洋行、謂係關東軍憲兵隊之通譯、後經山海關特種警務局苗偵緝員發覺其爲冒充、又經秘密調查、証實其確爲冒充、乃行偵尋該二人於六時許該隨同查洋行著黃呢制服者行經南關福順成布店門前、苗偵緝員當率警向前盤詰、據該人謂姓計、本地人、方才係與單通譯(即帶槍者)路遇、受其強覊乃隨其查洋行、言語支離可疑、適關東軍憲兵隊之密探員鄭劍秋遇此、詢明原委乃將計某帶往隊部訊辦、於當晚十一時許、苗偵緝員偵知單某在東嶺富信洋行內吸烟、乃行通知該管第二分局、當即飭警二十餘人將富信洋行包圍、因洋行關係未便入內逮捕、故一面急電知關東軍憲兵隊部、憲兵隊當即派李通譯、王通譯及日憲兵數名馳至該行、人入內後、詎該匪早已發覺、竟越牆逃去、官方捕空、當時即據報匪由錦城館下房口中喊『那邊有火警』跳上洋車向東南而去、官方復又急行追緝、出二里許、匪發覺乃棄車回身向官方開槍數響、因天黑故、匪竟脫逃、翌日(十五日晨)二分局據富信洋行之報告、單匪令一趙某者、來行取單匪昨晚所忘下之戒指兩個、懷表一只及手表一只、二分局據報即飭警將趙某抓獲、據供名趙乘吉、今晨遇單、伊令我來富信洋行取伊於昨晚忘掉之戒指等物、其爲匪人我不知情等語、訊後當解往關東軍憲兵隊部、聞已得有線索、日內即可捕獲歸案云、

參事官公畢返任

【西豐】縣公署、參事官梁田正次郎氏、奉令赴省、會議年末防務、地方行政等項、閱參事官、於月之十四日公畢、由省乘車返署、照常辦公、將會議情形發表、使夏科長各局長大塚參事官、綿谷大川各指導官等、一體知曉云、

萬字會粥鍋開始

【延吉】本埠紅萬卍字會、自成立以來、即於冬令、開捨粥鍋、施放棉衣、俾使飢者果腹、寒者著棉、博施濟衆、以救無告貧黎、該會近以北風凜冽、氣候嚴寒、特做過去成例於十四日開始捨粥、及施棉衣擬施放期四個月、在開捨粥鍋之第一日、領粥果腹者六十餘名、而今十五日之領粥者、竟超逾百名之外云、

臨榆縣政府 破獲大刦案
捕匪十四名在逃四名

【山海關】本年十月十九日晚六時半、有鮮人鄭吉成金元慶等由秦王島販運布疋、計緞子五疋、東明綢廿三疋、三友斜紋呢三十疋、線呢十六疋、華達呢三十疋、湖綢三十七疋價值一千八百餘元、僱有苦力肩荷來關欲行售價、詎行至石河二郎廟前忽來胡匪二人、持槍威脅、當將所有貨物錢財悉數劫去、向西方逃逸、該鮮人鄭金二氏、跟踪追隨、行至黃土坎村外里許有一空室、內有所失之物四綑、約值三百元、該等乃去黃土坎前村傅家店警察所報案、當有該所警長帶同警士前往查勘、惟以僅有贓物並無匪踪、一面由該警所呈報縣府外、失主鮮人亦行返關向縣府請求查緝、詎該鮮人日前赴島辦事、有孫寶祥(黃土坎人)張立泰(秦王島)人向伊報告謂伊等所失之物爲黃土坎匪人所刧均分、該匪人等計有王慶祿、劉如全、徐瑞峯、孫松齡、周瑞支、蕭玉山、嚴文閣蕭玉生、劉少良、王德良、張寶玉、伍明謙、劉錫齡、楊小鎖、于海生、孫繼仁、蕭小盤姬二寒 等三十餘名、以外尚有十六名共姓名未詳、鮮人得報後、乃急報縣政府、冉縣長據報後、立即派警務局督察員魏傅章、督同警務第二隊隊長羅澤普率同長警十數人於本月十二日晨上午三時跟同原告鄭吉成金元慶等、前往驛事地點劉捕、當即捕獲正犯王慶珍、蕭玉生、蕭玉山、劉錫齡、姬二寒之父、徐瑞峰、于海生、岑桂林、王德林、楊小鎖、孫松齡、劉少良等十餘名到縣、在逃之劉者全、嚴文閣、張寶玉、伍明謙等四名勒限嚴緝、務獲到案、一面呈民政廳外、所有此次出力人員、聞冉縣長決定嘉獎、以資鼓勵云、

皇帝御影到縣

【乾安】本邑爲我國自建國以來、政治昌明、國勢日展、趙縣長赴省恭迎皇帝御影、於月之三日、乘車返乾、當由日滿官吏、及全城法團士紳、經縣長親捧下站、改乘汽車到縣經各科局人員、謹奉戴於大廳後禮堂、日期十二月六日午前十時許、地點在大廳正門、歡迎御影、縣長函知、各界首領參加、服裝須着用禮服、無禮服者、用藍袍青褂、官商各戶一律揭揚國旗、全体入場、一般農商民衆列於門西、各機關學校一列於路東、俟御影到時全城民衆、一同參加歡迎典禮齊呼萬歲、軍警學校、合唱國歌、縣長祝詞、參加者人山人海、實爲曠古之盛典云、

教育局開 頒獎會

【延壽】縣公署教育局前於本年十一月廿八日、假縣男校各級教室、彙考縣城公私中小各期學生、已誌前報、茲各科試卷業已評閱竣事、榜示揭曉、該局復假縣校教室、函集本縣日滿公私要人、及與考各校全體師生、舉行隆重之頒獎會、謹將各期取錄得獎之學生、分別列左、以資鼓勵、

初中二年二期生

名次	姓名	校名
一	劉寶富	背中校
二	孫家懿	〃
三	孟憲仲	〃
四	周運興	〃
五	郭筱山	〃
六	郭蘭榮	〃
高級二年二期生		
一	申 梲	縣男校
二	張成祿	〃
三	傅有德	〃
四	孟慶生	〃
五	孫全嘉	〃
六	韓來舉	〃
七	劉志書	〃
高級一年二期生		
一	邊文成	縣男校
二	周文儒	〃
三	張 斌	〃
四	金國芳	縣女校
五	魏書聲	縣男校
六	徐德芝	縣女校
初級四年二期生		
一	蘇慶章	東門校
二	馬振聲	縣男校
三	王桂芬	縣女校
四	陳亞容	縣女校
五	趙錫瑞	東門校
六	徐惠民	縣男校
七	趙素琴	縣女校
八	陳廣仁	東門校
初級三年二期生		
一	于 貴	東北關
二	蕭賢林	〃
三	張景春	〃
四	潘會武	〃
五	俞占勤	〃
六	楊春芳	〃
七	梁 和	〃
八	張維平	縣男校
九	王文升	東門校
十	張 珍	〃
十一	趙德義	〃
十二	陳士明	縣男校

各地方瑣聞

▲兩交通事故

【四平街】交通局一五九八號大汽車司機王怡、於十五日午前十一時、由警察街向秋林駕駛、車抵第四軍管區前方、與由南向北急馳之營業小汽車相撞、大汽車中乘客與小汽車乘客、各傷一名、雙方車前部粉碎、均受有相當損失、兩乘客頭部均被玻璃刺傷、雖無生命危險、亦稱重傷、

【又訊】交通局第七路線六〇四號大汽車、司機王玉龍由道外花園二十道街向道裡石頭道街駕駛、乘客滿人、車至九道街口、與第四軍區載重車因躲洋車竟演成衝突、將洋車撞於中間、洋車粉碎、而雙方汽車亦有頗大破損、乘客幸未發生事故、亦不幸中之幸矣云、

▲畢孝子可風

【慶城】鐵驪農會長畢文相、因遭匪患、將會長一席辭去、遷居本邑、該氏秉性篤孝、素有宗竹萊衣之舉、頗爲鄉里所讚許、詎料蒼天不佑、該母染病在床、醫藥罔效、竟於十一月二十四日逝世、擇安厝於東門外公地、該氏猶憶烏私未哺、遂立三年守墓之志、以報慈恩、當於墓之近處、借屋伴墓、對於家務、毫不關念、每日一飲一餐、必先供奠而後自食、似該氏事死如生、孝道如此、千古之罕有者矣、

▲零賣所興盛

【嫩江】本縣自鴉片專賣以來、即開設零賣所二家、在其初設之際、賣上甚爲不佳、陷於賠累之象、乃於今歲入春以來、地面百業興盛、而該所生意亦隨之興盛、每日每家賣錢一百七八十元利益亦甚豐厚、該所收入既增、足徵癮君子亦增加也、

自衛團裁撤完竣

【安東】本市各保甲所、遵奉警察廳意旨、實施發揮自衛精神、對有自衛團一律撤消、現悉各保甲所、自奉命后、即按月減縮團員、並訓練常備自衛團員、接替公務、現悉新年將至、各自衛團之團員、應於年前一律撤去、所餘者亦均將裁去、並加緊訓練常備員云

村助理須受傳習

【西豐】縣公署、縣長黃黎雍、爲開發新村政治計、考取村助理三十八名、未經傳習、恐誤村政、於月十五日、囑總務科長夏福陞、內務局長鍾秀琦、開始傳習新助理七天、以待明年一月受任辦理村政云、

嚴冬降雪

【台安】入冬以來、天氣甚稱晴和、一般無衣之貧民、莫不感蒼天好生之德、迨至本月初旬、而氣候更轉和暖、亦無風雲、將早積之冰雪、概行融化、道路之泥濘、大有春天之勢、竟於本月十五日下午三時、由和暖中而生陰雲、旋降雨點、使人忘卻嚴冬、而生春雨貴如油之感、直降至次日午前九時、雨止而變雪、仍未起風云、

警署召甲長會議

【懷德】本城秋收失望柴米高貴、一般貧民飢苦萬狀、茲訊警察署召集各甲長會議、爲賑濟貧民調查戶口、貧民每戶人數若干、食米若干造冊呈報以憑彙轉云云、各甲長遵即傳知各牌長實行調查、凡各貧民聞訊之下喜形於色、企仰待救望氣殊甚、再第九甲長李殿武者作事認眞熱心慈善、深恐虛實不分貧民掩沒、每日必親臨各戶詳細查詢、其各貧民頗表歎感云、

實驗村經濟調查

【西安】西安縣境第三區福壽村、前經縣務會議決、劃爲實驗村、以岩波副參事官爲名譽村長、以載本報、岩波副參事官、偕同實驗村各委員、李劉二股長、孫劉二秘書、於月十日起實行該村、經濟調查以作其他各村模範云、

途遇匪徒大胆行搶 得財鳴槍擊斃二人

【四平街】匪人搶掠、民不安生、其害大焉、於月之十二日、有驛北榆樹台鎮之農戶溫某、驅車赴四賣糧、約四石餘糧畢下午、即驅車歸里、適有村人尤某、亦坐車借脚、行至驛北橋口對面突來一匪人、立眉瞪眼、持槍威嚇、溫某見事不妙、料難脫此奇禍、遂自將賣糧之欵、悉數獻出、尤某亦將腰中所携之欵(共數未詳)、亦付匪人、二人意爲匪人、爲財行搶、欵已付完、定無別說豈知匪人毒心愈縱、恐其二人洩機、不如剪草除根、即連鳴數槍、二人腹部、均受重傷、匪即遠颺、車夫見匪遠去、即驅車返驛、至街則二人已瞑目氣絕、同登鬼錄、拋妻棄子、長眠九泉矣、車夫馳車至街、即報告警署、派警逮捕、至橋口則已不知匪之所之也、警署現正偵捕中、該戶如何葬殮、及尤某遭其殘遇之不幸、後步如何結果、容訪續誌、

警備電話懇談會

【安東】省公署、於十五日午前九時半、在會議室、由警務科主催舉行、警備電話懇談會議、召集各方關係者詳討一切云、

奉天市商工訪問
奉天市百工之現況 (19)

靴鞋工廠(專製各種緞呢布男紳棉袂靴鞋)

工廠之統計

名別	總數	說明
靴鞋工廠	一百四十八家	是各鞋店合計數字、市內鞋店均在內、小鞋床、概未列入、
佔用房間	四百四十五間	是各鞋店共佔房間、
工人	七百六十八名	是各鞋店合計數目、年齡均在十六歲以上、三十五歲以下、粗通文字者十之四、
資本	九萬九千三百八十元	
藝徒	六百七十二名	年齡均在十二歲以上、十六歲以下通文字者、十之九、
縫靴機	二百二十三架	是各鞋店合計機器數目、
工資	六千八百三十元	工人每月由八元、至十六元、藝徒、由一三元、至元、
每日成品	三千六百四十双	是各鞋店每日共製鞋數、

內部之情形

一、自靴子廢業以後、市內鞋店連續開設者、達百數十家之多、惟近年營業甚屬平常一因社會經濟艱窘、購買力、異常衰弱、二因時勢所趨、青年人多改着皮鞋、因此各鞋店之營業、甚爲清淡獲利者少、勉強維持現狀者多、賠累不堪者、亦復比比皆是、苟非努求振作、急圖改良形式、並力求工精料實、俾各種成品、均皆經久耐用、爲維持營業之唯一之手段、則前途未易樂觀、所用原料、以法藍皮青市布、水龍布等品、法藍皮、爲市內各製革工廠出品、花素緞、是上海出品、帆布、水龍布、是東洋出品、靑市布等、是本市出品

二、全市內做鞋工人、除皮鞋不計外、共計三千七百餘名、在店內工作者、僅統計表所列七百餘人、其餘均係做件子者、由鞋店內取料、在自己家內工作、按件論資、

三、製鞋工人、由民國十年即成立靴鞋職業工會、議定章程、共同遵守、

四、各鞋工、做鞋帮者、均用鞋粗機、做鞋底者、俱用手工、帮與底、均分工製做(即製帮者、不做底)工作甚爲辛苦、市內各鞋店、營業甚屬平常、其自知振作之家、倘能日新月異、合乎潮流、而有進步、但工精物美者、自屬不少、而減工省料、苟且敷衍、不求堅固者、正復不少、魚目本可混珠、涇渭從來難辨、此鞋業行中所以自行退步、遺人遺棄者也、今後各鞋店、務求貨眞工細、使穿着者、皆滿足式樣之合時、製造之堅緻、則貨高招徠容、營業前途、自有發展之日矣、

滿洲國政府發行福民獎券中彩号票

第三十三回福民獎券中彩號碼

下列中彩號碼自康德三年十二月二十二日起在各地代賣所(限得彩金未滿壹百圓者)及滿洲中央銀行各地該分支行(限得彩金在壹百圓以上者)憑獎券兌付得彩金(甲乙丙丁四組均同)

康德三年十二月十六日　滿洲國財政部

頭彩 壹萬圓(1)	三彩 壹千圓(1)
10,722	10,570
附彩 得頭彩號碼之前後號數 參百圓(2)	附彩 得三彩號碼之前後號數 伍拾圓(2)
10,721	10,569
10,723	10,571
二彩 參千圓(1)	
42,851	
附彩 得二彩號碼之前後號數 壹百圓(2)	
42,850	
42,852	

四彩 壹百圓(23)	
22,669	2,294
27,708	2,959
27,760	5,288
30,925	9,721
32,144	15,497
34,391	16,453
35,648	19,381
37,464	20,014
38,565	
43,528	
44,190	
44,866	
45,499	
45,931	
48,343	

五彩 五拾圓(48)		
73	4,524	40,723
339	6,445	41,070
2,648	7,630	43,386
	8,274	44,266
	9,507	44,432
	10,881	44,514
	11,178	45,095
	12,753	45,373
	14,443	45,695
	14,587	46,380
	15,833	46,564
	15,967	47,630
	17,321	47,898
	17,967	
	19,437	
	20,569	
	22,077	
	22,283	
	23,075	
	23,634	
	26,266	
	27,401	
	28,427	
	28,479	
	29,086	
	29,401	
	34,186	
	35,879	
	36,925	
	37,839	
	40,181	
	40,569	

六彩 拾圓(240)									
134	2,008	4,035	9,478	16,519	25,639	30,539	38,580	46,443	48,670
151	2,112	4,067	9,782	16,789	25,808	30,590	38,628	46,493	48,747
155	2,116	4,267	10,237	17,296	25,922	30,992	39,088	46,537	48,823
327	2,324	4,629	10,418	17,385	25,948	31,123	39,128	47,185	49,006
467	2,509	4,949	10,669	17,405	26,005	31,564	39,165	47,271	49,027
567	2,550	5,065	10,970	17,759	26,044	32,238	39,564	47,488	49,407
674	2,701	5,111	11,238	18,484	26,179	32,397	40,074	48,288	49,478
694	2,764	5,429	11,343	18,599	26,397	32,719	40,136	48,405	49,514
813	2,862	5,466	11,347	18,998	26,670	32,927	40,301	48,669	49,618
873	2,909	5,486	11,533	19,779	27,422	32,963	40,773		
1,203	3,074	5,711	11,599	20,007	27,444	33,138	41,131		
1,221	3,382	5,756	12,313	20,134	27,537	33,172	41,519		
1,262	3,442	5,808	12,481	20,172	27,742	33,435	41,809		
1,463	3,509	6,188	12,505	20,445	27,806	33,696	42,141		
1,864	3,573	6,293	13,013	20,446	28,201	33,869	42,249		
		6,629	13,120	20,660	28,224	33,880	42,402		
		6,644	13,421	21,056	28,461	34,388	42,499		
		6,739	13,808	21,707	28,507	34,565	42,559		
		6,774	13,966	22,032	28,596	35,683	42,922		
		7,025	14,278	22,281	28,605	36,129	43,054		
		7,117	14,327	22,726	29,004	36,365	43,099		
		7,126	14,507	23,212	29,019	36,608	43,543		
		7,172	14,610	23,684	29,101	36,676	44,015		
		7,202	14,620	23,916	29,574	37,142	44,521		
		7,752	14,732	24,340	29,579	37,249	44,595		
		7,804	15,297	24,368	29,844	37,264	44,686		
		8,240	15,340	24,603	29,851	37,601	44,848		
		8,244	15,364	24,663	29,983	37,740	45,383		
		8,697	15,414	24,691	30,076	37,973	46,081		
		8,800	15,669	25,198	30,349	38,2[illegible]	46,164		
		8,890	16,038	25,401	30,380	38,300	46,245		
		9,134	16,040	25,496	30,381	38,344	46,421		

七彩 五圓(600)									
82	1,980	2,838	4,946	7,078	10,202	13,307	16,107	19,288	21,876
153	2,009	2,858	4,980	7,082	10,261	13,413	16,231	19,345	21,923
348	2,040	2,953	4,995	7,169	10,350	13,686	16,369	19,386	22,114
415	2,093	3,006	5,102	7,214	10,399	13,712	16,397	19,563	22,117
452	2,219	3,050	5,117	7,231	10,409	13,718	16,774	19,564	22,142
503	2,241	3,070	5,144	7,237	10,766	13,783	16,878	19,691	22,160
663	2,350	3,092	5,162	7,326	10,794	13,873	16,892	19,743	22,387
795	2,375	3,174	5,184	7,368	10,828	14,233	17,044	19,850	22,561
854	2,402	3,184	5,409	7,386	10,983	14,294	17,052	19,965	22,699
914	2,560	3,303	5,541	7,477	11,079	14,312	17,057	20,062	22,753
987	2,661	3,323	5,560	7,545	11,216	14,402	17,112	20,106	22,808
996	2,718	3,350	5,650	7,559	11,299	14,641	17,115	20,132	22,852
1,004	2,729	3,363	5,750	7,709	11,327	14,676	17,180	20,222	22,939
1,116	2,737	3,378	5,755	7,932	11,544	14,683	17,201	20,374	22,971
1,301	2,775	3,538	5,804	7,976	11,545	14,711	17,222	20,531	23,011
1,314	2,778	3,578	5,815	8,085	11,558	14,795	17,391	20,701	23,134
1,376	2,786	3,609	5,851	8,221	11,711	14,844	17,564	20,735	23,140
1,403	2,790	3,641	5,914	8,410	11,908	14,941	17,827	20,778	23,301
1,609	2,796	3,665	5,915	8,634	12,177	15,042	17,842	20,820	23,370
1,705	2,806	3,866	6,236	8,658	12,242	15,140	17,915	20,876	23,416
		3,886	6,254	8,732	12,403	15,196	17,965	21,001	23,622
		3,957	6,315	8,912	12,471	15,200	17,970	21,040	23,635
		3,969	6,381	8,923	12,503	15,303	18,014	21,177	23,699
		3,975	6,501	9,033	12,677	15,312	18,067	21,242	23,702
		4,016	6,522	9,110	12,739	15,332	18,095	21,333	23,754
		4,063	6,743	9,221	12,799	15,427	18,129	21,429	23,917
		4,171	6,837	9,406	12,907	15,553	18,199	21,489	23,976
		4,280	6,917	9,508	12,937	15,569	18,535	21,583	24,296
		4,301	6,941	9,613	13,044	15,645	18,558	21,590	24,337
		4,422	6,981	9,659	13,116	15,718	18,651	21,655	24,371
		4,786	7,031	9,803	13,258	15,771	18,936	21,789	24,437
		4,912	7,056	9,953	13,273	15,874	19,198	21,798	24,606

24,629	27,286	30,081	33,286	36,168	38,196	40,701	43,007	45,706	48,957
24,653	27,294	30,279	33,298	36,185	38,317	40,768	43,166	45,798	48,990
24,778	27,417	30,303	33,601	36,188	38,443	40,792	43,169	45,855	48,994
24,907	27,423	30,318	33,608	36,204	38,569	40,852	43,220	45,868	49,046
24,948	27,526	30,357	33,654	36,272	38,576	40,870	43,222	45,917	49,087
24,969	27,798	30,400	33,695	36,309	38,637	41,079	43,261	45,937	49,198
24,988	27,885	30,411	33,718	36,378	38,706	41,086	43,304	45,973	49,213
25,006	27,929	30,786	33,744	36,601	39,000	41,109	43,401	46,087	49,285
25,064	28,017	30,858	33,875	36,827	39,195	41,117	43,438	46,114	49,294
25,210	28,021	30,866	33,907	36,842	39,205	41,132	43,733	46,214	49,327
25,211	28,034	30,918	33,994	36,851	39,213	41,187	43,767	46,225	49,469
25,288	28,045	31,048	34,023	36,939	39,260	41,217	43,919	46,450	49,554
25,368	28,128	31,298	34,289	37,186	39,276	41,581	43,967	46,519	49,607
25,406	28,359	31,422	34,368	37,190	39,277	41,626	43,990	46,579	49,617
25,448	28,436	31,586	34,389	37,204	39,313	41,720	44,051	46,686	49,990
25,463	28,758	31,703	34,406	37,223	39,344	41,789	44,089	46,784	49,997
25,562	28,845	31,711	34,509	37,402	39,409	41,830	44,192	46,810	
25,862	28,981	31,875	34,564	37,404	39,426	41,869	44,410	46,826	
25,883	29,128	32,016	34,575	37,408	39,468	41,871	44,433	47,321	
25,898	29,183	32,358	34,922	37,451	39,514	42,128	44,507	47,462	
25,904	29,206	32,450	35,092	37,481	39,534	42,148	44,676	47,596	
25,934	29,347	32,495	35,299	37,616	39,773	42,150	44,792	47,627	
25,996	29,439	32,616	35,350	37,738	39,811	42,176	44,828	47,666	
26,210	29,447	32,665	35,368	37,776	39,998	42,208	44,887	47,711	
26,240	29,553	32,667	35,411	37,792	40,032	42,239	44,911	47,914	
26,327	29,667	32,680	35,482	37,848	40,086	42,434	44,919	48,074	
26,354	29,715	32,801	35,550	37,928	40,126	42,459	45,133	48,145	
26,389	29,842	32,817	35,907	38,033	40,215	42,583	45,300	48,158	
26,450	29,973	32,866	35,988	38,110	40,299	42,611	45,356	48,382	
26,659	30,014	32,945	36,075	38,120	40,502	42,622	45,414	48,739	
26,680	30,029	32,950	36,082	38,147	40,551	42,652	45,416	48,810	
27,078	30,049	33,240	36,141	38,175	40,554	42,768	45,550	48,844	

末彩 壹圓(4,999)	彩尾數字與頭彩末字同者
	2

日立柱上變壓器

價格低廉・納期迅速
構造堅牢・性能卓越

日立製作所

諸君如欲買新式流行華美物品請駕臨

七福屋百貨店

三井茶園製日東紅茶

品質優良
價格低廉

三井洋行發售
特約大經理 清光洋行
奉天春日町三番地
電話二一六三番

招生廣告

本大學招募昭和十二年四月應入本大學豫備科學生至於詳細事項望向本大學詢明務必在昭和十二年二月十日以前報考爲要逾期不收

昭和十一年十二月

旅順工科大學啓

別府淋藥

一服即靈・強力治淋藥

特約店

奉天青葉町一四 滿洲藥房
同 木曾町歡樂號 立花藥房
同 淀町一五番地 福壽堂藥房
同 千代田通一六 那須藥局
同 紅梅町五五 金子藥局
同 平安通一一番地 平安藥局
同 小西關大街路角 吉本大吉藥房
奉天浪花通五番地 ナニワ藥局
撫順東三條通市場角 ハレルヤ藥店
鞍山北三條町一丁目 保健堂藥局
營口新市街郵便局前 實滿堂藥房
遼陽白塔大街 旗木文光堂
鐵嶺松島町 若松屋藥房
安奉線連山關 久恒商店
四平街發祥街 資生堂藥房
同 南三條通 三共藥房
同 中央通 小池延壽堂
蘇家屯昭和通 津田宗計
森田洋行
開原福昌街一 龍雲堂藥局
安東縣市場通八丁目 石本藥局
同 安東驛前通 土井商店
熱河省承德南大街 田中大藥房

無効退金
價值 日金三圓・五圓・十圓 (由郵代收貨款亦可也)
淋病治療法及服用法等詳細說明書・實驗集 用者即來片索寄
本府別市鶴水園 振替下關八九四〇番
岩里天然堂

康德三年之經濟界

資源與產業

對滿投資界動向

日本資本及國內資本之强化

康德三年之對滿投資界、受日本經濟界衝動、經種種曲折、則赤字公債問題、日資本家之對滿認識等、投資界覺醒之點不少、尤以銀行團之視察滿洲、日本有力事業家日產鐘紡等實業家陸續抵滿、就中、對滿投資觀察實情、新認識者不少、則日滿經濟結合及編成、乃誘導新轉回之期、投資界覺醒者殊巨、同時滿洲國內資本之中心、中銀强化、亦漸次加堅實性、順應新經濟政策對日滿經濟之結合强化、與以躍進的基礎

經濟的結合

日滿兩國之經濟的結合、實現所謂單一化、兩國國家財政、除獨自之分、已呈一體化、其主要機構、

一、日滿經濟共同委員會之成立、

一、日滿通貨之結合

二、滿洲國有鐵道之委託滿鐵經營、

一、日滿貿易之新結成、

等爲主體、而滿洲事變以來、昭和十一年十月十日現在之對滿投資額、總計十一億二千四百萬圓、中滿鐵關係之資金、達六億八千三百九十萬、其他依南滿瓦斯及滿洲電業股、公開資金二千萬圓、總計達七億之巨、且迄昭和十一年度政府支出之事件費總額、達十七億六千七百五十二萬八千圓、茲揭示對滿事務局調查之投資總額如左、

對滿投資總額

▲昭和七年(大同元年)
包含滿鐵、一般滿洲國關係
共計 九七、一五二千圓
昭和八年(大同二年)
包含滿鐵、一般、滿洲國關係
共計 一六〇、九五〇千圓
昭和九年(康德元年)
共計 二七一、六二七千圓
昭和十年(康德二年)
共計 三八六、二一〇千圓
昭和十一年(康德三年)
共計 二一八、四〇四千圓

滿鐵股份繳訖金徵收 一九四、〇〇〇千圓
滿鐵社債純增額 四八九、九〇〇千圓
滿鐵關係會社社債及借入金 九五、九〇〇千圓
全上股份交付徵收(滿鐵外) 一六、五六九千圓
新設會社股份交付(民間分) 一四二、五七五千圓
滿洲國借欵 二〇、〇〇〇千圓
滿洲國建國公債 三〇、〇〇〇千圓
滿洲國公債 一二〇、〇〇〇千圓
滿洲國借入金 一五四、〇〇〇千圓
滿洲國特別市事業公債 一〇、〇〇〇千圓
共計一、一二四、六四四千圓

滿洲事件費

昭和六年(決算) 三三、六七千圓
昭和七年(決算) 二七八、四四千圓
昭和八年(決算) 一六八、一四九千圓
昭和九年(決算) 一七六、六〇二千圓
昭和十年(預算) 一八一、一二二千圓
昭和十一年(預算) 一九九、六五二千圓
共計 一、〇六七、三六一千圓

證券投資界

因以上之巨額投資、於新構成之經濟機構、爲證券投資之活躍、則對證券市場滿洲產業之關係、漸呈重視之狀、外此、別依滿鐵經濟調查會、調查證券市場之投資如下、

△國債(滿洲國)

事變前	…
事變後	九八、〇〇〇
合計	九八、〇〇〇

△社債

	滿鐵	其他
事變前	三六〇、〇三二	五、八三〇
事變後	二六六、三四八	二三、一五〇
合計	六二六、四〇〇	二八、九八〇

△股份

	滿鐵	日法人	滿法人
事前	三六七、〇五二	一〇一、一〇三	七、七八
事後	一七〇、〇五二	一〇一、一〇三	一四、一六
合計	五三四、一〇八	二〇二、二〇六	二一、九四

△準證券借入金

	滿洲國	滿鐵	其他
事前	一	七、七五	—
事後	三三、四〇	六七、二五〇	一四、一六
合計	三三、四〇	七五、〇〇〇	一四、一六

△總計

事變前	八三七、三三六千圓
事變後	九三三、二二〇千圓
合計	一、七七〇、〇五六千圓
其他個人商店	八二三五八千圓
不動產投資	一八、七六一千圓

統事變前後日本之對滿投資、於康德二年來現在、達十九億千百十萬九千圓、而該投資之對照工作、爲鐵道、道路、電信、電話電氣、市街建設、廳舍新築、公共的土木建築等是、

中銀之動向

又一方滿洲國國內資本之中樞、中央銀行動向、因日側官民全体援助國幣、實現國內通化之一元化、業績頓呈堅實化、則第七期股東總會當時(康德三年二月二十八日)之營業狀況、

存欵 一億五百餘萬圓
比前期末增一千四百萬圓
放欵 一億七千百萬圓
比前期末增二千四百萬圓
國內滙兌 一〇億七千萬圓
比前期末增二億六千萬圓
正貨準備 六千八百萬圓
平均準備率 五成三分三厘

又第八期股東總會之狀況(八月二十七日)如左、
存欵 一億五千百萬圓
比前期末增一千四百餘萬圓
放欵 一億七千百萬圓
比前期末增二千四百餘萬圓
國內滙兌 一〇億七千餘萬圓
比前期增 二億六千餘萬圓
正貨準備 六千八百九十七萬圓
平均準備率 五成三分三厘

而中銀當局、六月十五日、創業以來奮鬪之總裁榮厚氏、及副總裁山成喬六氏、滿了任期、決定辭任、各理事亦辭任、新任田中總裁、以謀第二次强化、業績亦爲良好、

△第七期利益金
總益金 七、六九九千圓
總損金 六、七五九千圓
純益金 九三九千圓
前期滾存 四一三千圓
共計 一、三五二千圓
紅利四十五萬圓(年六厘)

△第八期利益金
總益金 一〇、三三五千圓
總損金 九、三九一千圓
純益金 九四三千圓
前期滾存 五〇七千圓
共計 一、四五〇千圓
紅利四十五萬圓(年六厘)

全滿銀行大會

更十月二十四日、滿洲中央銀行、爲順應第二次產業開發五年計畫起見、在中銀俱樂部、開奉天、哈爾賓、新京市銀行大會、以强調國內金融機關緊密連絡及金利統制問題、關低金利之活用及產業開發、謀意思之疎通、故爲日滿投資市場之劃期也、

日滿實業協會

又康德三年日滿經濟結合上之特記事項、爲日滿實業協會總會之開辦、則九月十五日、在新京記念公會堂、日滿實業界代表三百餘名會合、決議各種重要問題、以協議第二期建設上之根本對策、會議席上、關東軍板垣參謀長、述經濟建設上之對策意見、該講堂中、關於投資問題、强調左列諸點、

滿洲國爲日資本對滿經濟建設上流入、並企業家進出起見、認爲滿洲國法人會社之日貨投資、又日本人會社可及的爲滿洲國法人化之方針、其他隨產業關係法規及制度之整備等、已着着發展、然爲對處國際政局起見、今後更認有開發發展之必要、現各關係機關、樹立第二期建設計畫、日人移民問題、北滿農業開發、重要工鑛業之發展等、將遺第二期建設計畫之時期矣、

第二次產業五年計劃 新建設工作全貌

……二……

國際情勢變化及經濟建設之轉換

最近國際情勢變化、就中極東情勢之逼迫化、對滿洲國、要望樹立新國策、則自由產業部門方面、對日資本進出之放任態度、遭清算之必要、舉國民經濟之全部門、認有爲戰時的變更編成之必要、今就蘇聯之進出極東、觀察現狀、紅軍之集中國境地帶、暫不言及、然康德三年四月七日、蒙古人民共和國間、訂結相互援助條約、尤値注目、斯塔林党書記長會云、

『倘日本攻擊蒙古人民共和國、侵害獨立之場合、我蘇聯邦、將擁護蒙古人民共和國、就中日本、奪取烏蘭巴塔爾時、蘇聯邦當然出積極的行動云云』

是乃公然威嚇的言辭、而蘇聯之第一次五年計畫、已經完了、第二次五年計畫、亦將完了時、於極東各地、重工業地帶之建設、已呈實現、於極東蘇聯之軍事工作、已由歐俄之軍需資料追送、一轉於極東軍需資料之獨立性、爲完全確保、蘇聯邦企圖之極東經濟自給自足策、現着着實現、該事態之變化、對新興滿洲國、爲强大軍事的壓力、更觀華北事態、華北五省安樂化之前途、未有幾多難關、反日及抗日運動之火、於華北一帶、爲潛伏狀態、又日英美德等、複雜多岐之利益關係、事態愈呈纖細化、滿洲國圍繞之國際情勢惡化、滿洲國亦爲對處新事態起見、確立彈力性的戰時体制、於該基礎下、遂編成國民經濟全分野之必要、則新樹立之產業開發五年計畫、一擲從來之自然放任態度、於戰時体制下、有產業開發强行之意圖、

現地調辦主義

更觀從來之滿日經濟普羅克實狀、對國際情勢之緊迫化、呈遲遲之狀、易於看取、試觀日本側自滿洲國建國以來、日滿兩國協調親善、根本原則、日資本家之大部分印象、以日本滿洲國、兩國之關係、爲主從關係、係單一日本商品市場耳、故對滿洲國投下一部產業資本、鑑於國策見地、滿日一体經濟普羅克之建設、眞實考察者、殆極稀少、觀日滿普羅克、與大英普羅克同視、對滿洲國屬領視者、是爲一部日資本家之對滿認識、

一方滿洲國依存日滿經濟普羅克、謀自主積極經濟之開發、結局舊資本主義、不免轉落無統制及無政府狀態也、國民經濟爲戰時體制、殊不容易、滿日一帶、對綜合經濟滿洲國側之要望、企劃處長松田氏之言中、曾率直表現云、

『由日本觀滿洲之場合、關於經濟、對朝鮮台灣九洲四國、欲求同一水準』、

事實滿洲國爲對處國際情勢緊迫起見、從來由日本依存主義、轉換現地調辦主義、亘國民經濟之全分野、確保自給自足、於有事時要有自主獨立之決心、

產業計畫大要

滿洲國經濟之發展、由第二期日滿經濟普羅克時代、轉於確立第三期綜合的經濟時代、

大體爲以上之經路、換言之因國際情勢之變化、及國內產業發展、滿洲國由從來之日本依存主義、移行於現地調辦主義、故一擲從來消極的依存日本、謀積極的日滿提携、飛躍發展、是爲新五年計畫中心目標、因現地調辦主義、開發產業、則增產計畫、亦因該事實、爲最注目之案件、滿洲國政府、樹立大增產計畫、轉換積極政策之結果、從來堅持之健全財政主義、非募債主義、當然放棄、今後開始十五億公債之應募、而要約產業開發五年計畫重要事項如左、

一、滿日提携基礎之現地調辦主義、

一、準備戰時體制之公債政策、

而五年計畫之詳細內容、雖未到正式發表、但基於左記原則、謀建設自主的積極的經濟、茲揭出原則、大綱如左、

一、於日滿一體基調下、期建設綜合經濟、

二、鑑一朝有事之際、謀國民經濟之現地調辦開發、

三、防遏輸入、獎勵輸出、基於右之原則、今後五年間全產業部門之生產額、應於緩急、謀二成乃至十成程度之增加、是爲根本目標、第三原則、爲輸入防遏、輸出獎勵、是畢竟因尨大增產計畫、阻止國內市場之氾濫、爲目的也、

積極公債政策

從來滿洲國之財政金融政策之特徵、爲健全財政主義、政府自建國當初、於維持國防、治安、第一主義之旗標下、財政金融政策上之基本態度、置於鞏固堅實財政自主確立上、基該根本方針、斷行改革幣制、企圖對通貨回復國民信用、以努力保持國際收支之均衡、斯得國幣之安定、進於產業開發、並爲經濟更生之基礎工作、以所謂健全財政、於自力本位、謀堅實發展、是爲根本整理、通貨安定、紙幣之統一整理、回收舊紙幣之徹底、遂行亦爲該時代、

而滿洲國政府、終始確保之健全財政政策、過去五年之豫算、爲明瞭之點、即政府建國後、先決定國庫統一方針、爲處建國當初之混亂時代起見、數個月依月別預算、大同元年度以降、斷然採用年度預算制度、樹立近代國家的明確會計制度、而由該年度、即編成年度別預算、更自康德三年度、確立曆年制之會計年度、制定新會計法、建國以來隔年度之總預算如次表(單位千圓)

	大同元年度	康德元年度	康德三年度
歲入	一三七、九三七	一八八、七三五	二一九、四〇四
經常部	九七、三六六	一六三、三三二	一九三、二三四
臨時部	四〇、五七一	二五、四〇三	二六、一七〇
普通歲入	三、七三一	三、七九〇	七、〇五五
國債金	三六、八四〇	五、〇〇〇	一〇、〇〇〇
剩餘金	—	一六、六一三	九、一一五
歲出	一三七、九三七	一八八、七三五	二一九、四〇四
經常部	一〇五、一六九	一二一、二六二	一三四、三三二
臨時部	三二、七六八	六七、四七三	八五、〇七二

觀右表歲入歲出已逐年呈示顯調發展、事實滿洲國政府、隨施設之種類、並事業之性質、其財源求於借入金、或公債發行等方法、除若干以外、爲歲入缺補填起見、所謂赤字公債者、嚴守不發行方針、以謀健全財政之實、然滿洲國對應於前述之國際情勢、並國內情勢變化、茲逢第二期建設工作之二大轉換期建設工作之基礎財政金融政策亦當然達飛躍轉換之時期、

然轉換之方向如何、政府當局曾對從來之消極方針、持健全財政策、縣念阻害產業開發現地調辦主義積極氣分之事實、爲今後之財政方針、放棄從來之消極健全財政主義、於產業開發完成上、決定之採用積極的公債政策、故政府發行內外債、定建設資金獲得之預定、而該公債、非補填歲入不足之赤字公債性質、及積極的建設公債之性質、是爲注目之一點也、

第二次滿洲產業五年計劃 需用資金之內容

【大連十七日】滿洲產業開發五年計畫、滿洲國及滿鐵間、已經接洽、滿鐵產業部及經理部間、接洽資金問題、該計畫之背子資金、合計要二十三億七千萬圓、內容如次、

▲工鑛業部門
鐵 二億二千萬圓
煤炭 二億二千萬圓
油母頁岩油 八千萬圓
電力 二億一千萬圓
其他輕金屬化學爲工業 四億七千萬圓
▲農產產部門
共計 一億四千萬圓
▲交通部門
鐵道 三億六千萬圓
改良費 一億八千萬圓
港灣 三千萬圓
共他計 三億三千萬圓

以上總額二十三億七千萬圓之資金分担、應關係事業之種類、依據滿鐵、日本政府、日滿民間、及已設會社、社債或滾金負之、

滿鐵 九億圓
滿洲國政府 六億二千萬圓
日本政府 一億圓
民間 三億圓
已設會社借入金又社債 四億五千萬圓

又滿鐵分担之九億圓、內容如左、
交通關係事業 三億六千萬圓
鐵 二億圓
煤炭 一億圓
煤炭液化 一億圓
油母頁岩油 八千萬圓
農畜產 六千萬圓

而滿鐵分担之九億圓、計民間及政府之股份交付金一億七千九百八十萬圓、並社債發行餘力八億二千三百萬圓、計爲九億八千萬圓也、故滿鐵今後每年發行之社債、將達一億三千萬圓乃至一億五千萬圓、而爲該計畫遂行起見、當然要有政府支援故滿鐵社債保證交利支弁求政府取還機接洽之方針、

全省農務科長會議 定廿七、八、九三日間

實業部、現定於本月廿七、八、九三日間、開催全省農務科長會議、說明前在中央已決定其大綱之產業五年計劃內容、同時並聽取各省意見、而由奉天省派升巴農務科長、三榆拔正、崔拔佐三名出席、關于前奉天會進行研究之農產物增產計劃、畜產之改良增殖計劃問題等、行具體的內容之說明、而仰中央之指示云、

小金融無不安 石田滿銀取締股談

隨設立滿洲興業銀行、出席滿洲銀行解散總會之滿銀取締役石田武亥氏、十六日乘鳩號回奉、語記者云、

十四日之臨時總會、協議對股東退還金問題、滿鐵定爲九成二分、正隆爲七成二分、滿銀減資三分之一、正隆減資二分之一、對股東略爲同一程度之退還、興銀之利息、預想略爲鮮銀程度、

滿日直通小口扱 貨物特定運費

爲滿日直通小口扱貨物特定運費制定準備起見、赴京中之諸當鐵道總局貨物課長、十七日午前六時四十分、回奉、氏發表談話云、

關於滿日直通小口扱貨物特定運費、滿鮮兩鐵道當局之細目協議、自十一日四日間、開催、於京城交換意見、大体隨總局提案決定細目、明年一月中、開日鮮滿鐵道並船會社之合同會議、自明年四月一日、正式決定、於大連釜山(安東)北鮮之三輸送經路、鐵道運賃之均衡問題、基於朝鮮鐵道、經由運費及輸送日數、實施大連經由、低下二成、北鮮低下三成、全体關係、日滿小口扱貨運費、實施二成乃至三成之低跌、

東拓後任總裁 決安川雄之助

【東京十七日東】拓總裁高山長幸氏、因疾病提出辭呈、永田拓相對後任總裁、已定爲安川雄之助氏、安川氏業經快諾、十八日當正式發令云、

經由北鮮三港 特產輸出狀況

經由北鮮三港輸出之北滿特產、益呈旺盛、依鐵道總局之觀測、本年度輸出總額七十五萬噸、比去年之三十萬噸、豫想在二倍以上、而最近赴北鮮特產出貨狀況、一日平均五千五百噸、滯貨三萬四千噸、現在輸送能力爲百五十車程度、然未到特產消化、自十七日增掛貨車二列車、一日輸送力、爲百七十五車、以期特產輸送之圓滑云、

滿日鉛會社 決六分紅利

日滿鉛會社、十六日在大阪大樓本社、開決算重役會議、決定今期利益金處分案、紅利增二分爲年六分、二十一日向定時總會提出云、

奉天

日站大豆百斤大洋 午前開行午前下市

●城內豆糧行市

大豆	一、六五
豆餅	一、七五
豆油	二〇、〇〇
白小豆	二、二〇
紅小豆	二、一〇
花小豆	二、〇五
吉豆	二、三〇
合豆	一、五五
青豆	一、九五
綠豆	一、九〇
豌豆	一、九〇
稷子	一、一五
谷子	一、一三
夫子	〇、五〇
糜子	一、四〇
稻子	一、三〇
大麥	一、〇五
小麥	一、六五
高粱	一、四八
包米	一、三〇
稷米	二、八〇
元米	二、二〇
小米	二、一〇
江米	二、七七
粳米	二、〇〇
稻米	三、一〇
陳米	二、〇〇
林米	一、八〇
芝麻	三、二〇

司法部登記

○滿日合辦滿洲洋炭股份有限公司變更
一、董事馬場信治康德三年五月三十一日辭任
一、董事穆文煥康德三年七月二十五日死亡
一、監察人左開四名康德三年七月三十一日重任
鄉朔雄 東京市澁谷區長戶町四七
石黑七三郎 東京市澁谷區長谷區金王二一
松下榮 東京市大森區入新井町三之九五
范象魁 吉林省城內財神廟胡同商務會內
康德三年十月三十日登記

○株式會社奉天造兵所支店設置
康德三年十一月一日設立支店於左地
東京市麴町區丸之內一丁目二番地

○滿洲計器股份有限公司解散
一、因股東會之決議康德三年十月二十三日解散
康德三年十月二十三日因設置支店於該管內爲左之登記

○滿洲計器股份有限公司設置(支店)
一、公司之名稱 滿洲計器股份有限公司
一、本店 新京特別市豐樂路一〇五號一郡會舘
一、支店 奉天若松町四十番地
大連市但馬町五七番地
哈爾濱道外南馬路二道街二三號
一、所營之事業 一、度量衡器及計量器之製作修理並買賣 二、於已受實業部大臣之認可之前號附帶事業
一、股份之總額 國幣三百萬圓
一、每股金額 國幣五十圓
一、每股已繳之金額 國幣二十五圓
一、公告之方法 揭載政府公報
一、董事之姓名住所
理事長 黑岩直溫 新京特別市建國胡同四〇五
理事 相生常三郎 大連市神明町八〇
理事 高橋文夫 新京特別市崇智胡同六〇八
理事 胡靖 新京城內西三道街龍春胡同癸園樓上
一、監察人之姓名住所
監事 中川增藏 新京羽衣町四丁目二八
監事 王荊山 新京東八條通裕昌源製粉公司

○亞細亞麥酒股份有限公司
康德三年十一月二日登記
因康德三年十月二十日地區改正將奉天市西區南五路一百二十六番地之二並三改正左記
奉天市西區南四路三十七番地

○大德礦業兩合公司變更
康德三年十一月四日登記
一、無限責任股東坂元惠武康德三年十一月五日其出資額之中國幣一萬圓讓與岡忠夫其出資額變更如左讓受之者同日入股
國幣九萬圓 坂元惠武 無限 奉天市南三經路十二緯路
國幣一萬圓 岡忠夫 嵩雲里二號

○依康德三年勅令第九十一號股份有限公司登記
康德三年十一月五日登記
一、公司之名稱 股份有限公司奉天紡紗廠
一、本店 奉天市商埠地二十七緯路
一、所營之事業 一、紡織業 二、前項附帶業務及對附帶業務之投資
一、股份之總額 國幣四百五十萬圓
一、每股金額 國幣一百圓
一、每股已繳之金額 國幣九十二圓七角
一、公告之方法 登載大亞公報及盛京時報
一、董事之姓名住所
王廣恩 奉天市商埠地二經路阜成里八十七號
杜潮盛 奉天市商埠地二十七緯路股份有限公司奉天紡紗廠
松尾國治 奉天癸町四十番地
吳恩培 奉天市商埠地三經路七緯路二十四號
白永貞 遼陽城內追德總會院內
方煜恩 奉天市大東城門裡莊王府胡同九號
汪時璟 奉天市大西城門裡中國銀行內
一、監察人之姓名住所
工藤雄助 奉天萩町一番地
孫榮明 安東財神廟街安東總商會內
王鍾毓 開原城內榮市胡同一千四百十五號

○滿洲中央銀行變更(支店)
康德三年十一月九日登記
一、康德三年十月十九日四平街滿鐵附屬地北町二二及五常縣城內西大街路北三七號之支行同年同月二十六日遼陽縣城內北大街路西之支行同年十一月二日圖們銀河街二六番地之十及寧安縣牡丹江永安街路北之支行各遷移於左地
四平街滿鐵附屬地中央通四十三番地
五常縣城內東大街第十四牌第四號
遼陽縣城內北大街路東
圖們銀河街二號
寧安縣牡丹江太平路

○滿洲製壜兩合公司變更
康德三年十一月十日登記
一、有限責任股東竹中吉之助同竹中德二康德三年十月十五日除名
康德三年十一月十一日登記
奉天區法院

◎法人登記
○社團法人設立
一、名稱 社團法人滿洲鑛業協會
一、事務所 新京特別市自强街實業部鑛務司內
一、目的 關於鑛業及鑛產物應用工業學術之研究技術之進步並謀斯業之發達爲目的
一、設立許可之年月日 康德參年拾月貳拾壹日
一、財產總額 參千八拾圓六拾貳錢
一、出資方法 依會員之醵資
一、董事之姓名及住所
陳恬 新京特別市柳條路四零貳號
石川留吉 同 市熙光路八零壹號
北村民也 同 市熙光路八零參號
高木佐吉 同 市崇智胡同四壹八號
中川信 同 市北安路七壹四號
宋青濤 同 市昌平胡同壹壹四號
白銘璋 同 新京西四馬路鳳陽胡同
工藤重之 同 新京特別市雲鶴街貳零參
前島吳一 同 市北安胡同八壹壹
加藤三郎 同 市滿和街惠光路五壹零
松岡猛雄 同 新京新發屯聚合住宅貳拾壹號
松本久吉 同 新京永昌胡同代用官舍九五號
成田正彥 同 新京山吹町貳丁目貳拾六
阿部安積 同 新京特別市興亞街四零九
康德參年拾壹月九日登記 新京區法院

◎商業登記
○滿洲中央銀行變更
一、康德參年拾月拾九日將四平街滿鐵附屬地北町貳貳之支行遷移於左地
四平街滿鐵附屬地中央通四拾參番地
一、同日將五常縣城內西大街路北參七號之支行遷移於左地
五常縣城內東大街第拾四牌第四號
一、康德參年拾月貳拾六日將遼陽縣城內北大街路西之支行遷移於左地
遼陽縣城內北大街路東
一、康德參年拾壹月貳日將圖們銀河街貳六番地之拾之支行遷移於左地
圖們銀河街貳號
一、同日將寧安縣牡丹江永安街路北之支行遷移於左地
寧安縣牡丹江太平路
康德參年拾壹月九日登記

○滿洲計器股份有限公司清算人選任
康德參年拾壹月貳日登記
一、左記者康德參年拾月貳拾參日就任清算人
高橋文夫 新京特別市崇智胡同六零八號
阿南新造 新京特別市豐樂路六壹五號
眞鍋政章 新京吉野町壹丁目九番地

○株式會社滿洲弘報協會變更
康德參年拾壹月四日登記
一、理事三浦義臣康德參年拾月貳日遷移其住所於新京特別市清和街貳百貳拾貳番地

○日滿巴爾普製造股份有限公司遷移
康德參年拾壹月六日登記
一、康德參年拾月貳拾九日遷移本店於左地
新京特別市大同大街貳百拾參號

○東洋バルプ股份有限公司遷移
一、康德參年拾月貳拾九日遷移本店於左地
新京特別市大同大街貳百拾參號

○商號新設
一、商號 ニッケ、キャラリー
一、營業之種類 百貨陳列販賣業
一、營業所 新京特別市大同大街第貳百拾參號
一、商號使用者之姓名住所 神戶市兵庫區西出町六百九拾壹番屋敷 日本毛織株式會社

○股份有限公司滿蒙日報社遷移
一、康德參年拾壹月壹日遷移本店於左地
新京特別市永昌路四百貳拾參號
康德參年拾壹月七日登記

○滿洲拓植株式會社遷移及變更
一、康德參年拾壹月壹日遷移本店於左地
新京特別市大同大街參百壹號康德會館內
一、總裁坪上貞二康德參年拾壹月六日遷移其住所於新京特別市北安南胡同九百九號
一、理事木下通敏同日遷移其住所於新京特別市熙光胡同七百壹號
一、理事花井修治同日遷移其住所於新京特別市崇智胡同參百六號
康德參年拾壹月九日登記

○股份有限公司滿蒙日報社變更
一、董事金東晩康德參年拾壹月壹日遷移其住所於新京特別市西四馬路樂禮胡同貳拾五號
一、董事李性在同日遷移其住所於新京特別市興亞胡同六百八號
一、監察人伴野大造康德參年拾壹月五日遷移其住所於新京特別市清和胡同百參號
康德參年拾壹月拾日登記 新京區法院

◎法人登記
○法人設立
一、名稱 財團法人奉天同善堂
一、事務所 奉天市大西關高台廟胡同
一、目的 慈善救濟爲診療其他公益事業
一、設立許可之年月日 康德參年陸月貳拾日
一、財產總額 國幣玖拾萬參仟捌百拾貳圓參角陸分
一、出資方法 寄附
一、董事之姓名住所
王慶璋 奉天市公署
竹內德亥 奉天省公署總務廳
三谷淸 奉天省公署總務廳
劉負初 奉天省公署民政廳
山口重次 奉天市公署總務處
周文英 奉天市同善堂
康德三年七月二十三日登記 奉天區法院

◎商業登記
○滿洲鉛鑛股份有限公司變更
一、董事山下市助康德參年肆月壹日同立野儀光同年陸月貳拾陸日移轉其住所於左地
山下市助 東京市芝區車町參拾伍番地
立野儀光 東京市淀橋區下落合壹丁目伍百肆拾參番地
康德參年捌月拾壹日登記

電氣器具

電熨斗　座燈　電鐘　收音機凡貴家庭必需的電氣器具　價格低廉　堅固耐用　只一個開關　毫不費事　便可得到滿足的

滿洲電業股份有限公司

嬰兒之營養　乳爲要素　嬰兒之體重奇輕　面黃脊瘦　其原因多係奶母乳液缺乏　或乳汁不良　喂養失調所致　因之小兒最易罹及腸胃諸疾　或其他重症　而危及生命者　誠非少數　乳來精藥質純良　功能補虛生血　催乳神速　一經服用　不但乳液增多　乳汁改善　且使育質充足　乳液濃厚　小兒吮食　身體益壯　母體亦得增進健康　毫不損及腸胃　無然胃滯便秘發火等弊　其原料採自歐美著名藥廠　係由乳腺內之精華提出催乳之要素　再加以貴重藥料　按學理配製　屢用屢效　連服數日　乳來如湧泉　如常服之　可保母體之健康也

蔭華大藥房總發行

奉天小南門裏大街路東　滿電二九一三號

歐美生乳藥

育兒缺乳可購

歐美生乳藥

服後乳汁湧湧而來、定增數倍之多、哺之有餘、誠謂下乳之良藥也

注意飛艇商標爲記　謹防假冒

總發行所奉天鼓樓南　歐美大藥房西號

各埠均有代售：營口元興川　桓仁玉豐和　山城鎮永和盛　松樹鎮永泰長　開原德祥厚　四平街天德堂　吉林中西藥房　營口中西藥房　新民大德藥房　錦州仁濟藥房

定價每瓶一元二角　每打十二元　郵費每瓶加費三角

君如貧血衰弱
喝了此酒
就能恢復已往
的强壯！

補血强壯

赤玉牌葡萄酒

百杯健康
千杯延年

11

品質本位

花王香皂

老牌

臉上的縐紋是人們的硬敵　花王香皂是沒有刺激性　怎樣才是選擇香皂的方法

純粹度九九・四%

現在我願意提出一個問題、同時也願意與一般人討論々々、就是說到洗臉胰子的選擇法是什麽？有人說洗臉胰子只要有香味就行、不管其牠、請問這樣的答案是對的麽？不對！不對！實在的不對呦、我想選擇洗臉胰子的要點是

第一要注意那一種香皂是沒有刺激的、因爲使了有刺激性的香皂、直接就會把皮膚損壞、臉上現出了縐紋、使人不老先衰、難道說是我們甘心的事麽？所以第一要採取沒有刺激性的香、就是花王香皂！

第二要注意香皂的出身是在一個什麽樣的工場裡？若是在一個富而且大和有新的設備的工場、他的原料都是由高價購買的更是精選的、所以製出的東西、絕對與普通工場製的不同、也就是花王香皂有這樣特長的。

第三要注意香皂在手裡使用的時候、由溶化中洗在手上的小泡、是否爽利而驅污迅速的、若是是的那就是很適當的香皂、這是我們要注意的地方。」

爲什麽選擇胰子的要點不在香味？因爲洗臉胰子的香味故然是不可少的、但是絕對不是十分要緊的、因爲無論怎樣的香、洗過以後也不會總掛在臉上、可是用過有刺激性的香、洗壞的皮膚、是不易收拾的、所以比較起來、香味不是選擇胰子的主要點、我們不可不注意。

花王洗髮粉

花王洗髮粉在夏天的特長女界已被花王洗髮粉美化了女士們直是耳靈手快心地清

愛美是女子的天性、頭髮的好壞更是女子美的轉移、古時候的女子梳髻、梳出多少種來、種々不同、現在時興剪髮、也剪出多少樣來、樣々各異、目的都是在求美看起來頭髮的美、是古今一致講求的、可是愛美的女士們、她們知道有時候因着愛美心切反有損壞的地方麽？就是因爲她們疏忽了洗料的選擇、和洗法的失當、就把頭髮洗的或黃、或斷、或脫落、以及種々的不好的現象、像這樣反美不美的事情、絕對不是她甘心的吧！花王洗髮粉能迎合她們的心理、能把她們的頭髮整個美化了、尤其是在夏天多汗的頭髮、用花王洗髮粉洗後清香爽利、柔軟靈活、在她們對鏡化粧的時候、怎不使她們高興？振起她們的精神向前努力、花王洗髮粉不僅是美髮、更能使人的心情振作、意志暢達、因爲人的一切事、都是由高興中作出的、假使自己知道自己也是美人中的一份、自然會高興前進的、所以我說花王洗髮粉不僅是美容劑更是壯志湯也。

用法均有說明、長髮一塊剪髮半塊、用茶碗以開水泡開、用手指徐々擦在髮上十分擦之然後再浸入水中大洗、再用清水擺淨粉沫爲妙。

東京・花王石鹸株式會社長瀨商會・大阪